



**SEMITRON**<sup>®</sup>  
INNOVATIVE ELECTRONIC SOLUTIONS

---

# ΕΓΧΕΙΡΙΔΙΟ ΧΡΗΣΗΣ ΑΔΗΜΕ ΤΑΞΙΜΕΤΡΟΥ P6C50

---

ΣΕΜΗΤΡΟΝ Α.Ε.  
ΒΙ.ΠΕ.Θ. ΣΙΝΔΟΥ



Σύμφωνα με τις ισχύουσες οδηγίες της ΕΕ



Σύμφωνα με τα πρότυπα συστημάτων διαχείρισης ποιότητας



Σύμφωνα με την οδηγία 2014/32/EU



Σύμφωνα με την οδηγία 2002/96/ΕΕ σχετικά με τα απόβλητα ειδών ηλεκτρικού και ηλεκτρονικού εξοπλισμού (WEEE)



IEC 61140 κλάση προστασίας II



Προφίλ στην εφαρμογή CANopen για ταξίμετρα σε οχήματα ειδικού σκοπού

**ΣΕΜΗΤΡΟΝ Α.Ε. Ηλεκτρονικές Κατασκευές**

**Εργοστάσιο - Κεντρικά Γραφεία:**

Βι. Πε.Θ. Σίνδου - Τ.Κ. 57022 Θεσσαλονίκη  
τηλ: +30 2310.796.963 - fax: +30 2310.795.563  
email: [info@semitron.gr](mailto:info@semitron.gr) - <http://www.semitron.gr>

**Παράρτημα:**

Άργους 46 - Κολωνός - Τ.Κ. 10441 - Αθήνα  
τηλ: +30.210.512.04.14 - fax: +30 210.512.07.78

## Περιεχόμενα

Περιεχόμενα.....	2
1. Περιγραφή Ρ6C50 .....	4
1.1 Σύνθεση ΑΔΗΜΕ Ταξιμέτρου Ρ6C50.....	4
1.2 Υποχρεώσεις κατά την αγορά της ΑΔΗΜΕ Ταξιμέτρου.....	4
1.3 Προδιαγραφές ασφαλείας.....	4
2. Γνωριμία με την ΑΔΗΜΕ Ταξιμέτρου.....	5
2.1 Γνωριμία με το φορολογικό υποσύστημα LP50F .....	5
2.2 Τοποθέτηση χαρτοταινίας .....	5
2.3 Γνωριμία με το Ταξίμετρο Ρ6C.....	5
3. Λειτουργία.....	6
3.1 Επιλογή εκμεταλλευτή-Έναρξη βάρδιας .....	6
3.2 Έναρξη νέας μίσθωσης .....	6
3.3 Προσθήκη Προσθέτων .....	7
3.4 Μηδενισμός Προσθέτων.....	7
3.5 Προσθήκη Προκαθορισμένων Προσθέτων .....	7
3.6 Προβολή αθροίσματος κομίστρου + προσθέτων .....	8
3.7 Σταμάτημα χρέωσης από αναμονή .....	8
3.8 Μετάβαση στη θέση λειτουργίας “Πληρωμή” .....	8
3.9 Εισαγωγή κάρτας αποδείξεων(προαιρετικό) .....	8
3.10 Εμφάνιση χλμ/διάρκειας διαδρομής.....	9
3.11 Λήξη μίσθωσης- Έκδοση απόδειξης .....	9
3.12 Διάλειμμα (κατάσταση χαμηλής κατανάλωσης).....	10
3.13 Έκδοση δελτίου ημερήσιας κίνησης “Ζ”-Λήξη βάρδιας.....	10
3.14 Πλοήγηση στο Βοηθητικό Μενού.....	12
3.15 Περιγραφή βοηθητικού μενού .....	12
3.16 Αλλαγή φωτεινότητας.....	13
3.17 Εμφάνιση προηγούμενης μίσθωσης .....	13
3.18 Εμφάνιση ημερομηνίας/ώρας στην οθόνη του ταξιμέτρου(μόνιμα) .....	14
3.19 Εκτύπωση Δελτίων Περιοδικής Ανάγνωσης Δεδομένων Φορολογικής Μνήμης.....	14
3.19.1 Εκτύπωση λίστας μενού (FiScaL 0) .....	14
3.19.2 Εκτύπωση ενημερωτικού δελτίου/Πληροφορίες Συσκευής (FiScaL 1).....	15
3.19.3 Επανεκτύπωση δελτίου ημερήσιας κίνησης “Ζ” (FiScaL 2).....	16
3.19.4 Εκτύπωση δελτίου Χ (FiScaL 3) .....	17
3.19.5 Εκτύπωση και Ανάλυση δελτίου αναλυτικής αναφοράς περιόδου Φορολογικής Μνήμης με βάση τον α/α “Ζ” (FiScaL 4) .....	18
3.19.6 Εκτύπωση και Ανάλυση Δελτίου Αναλυτικής Αναφοράς περιόδου Φορολογικής Μνήμης με βάση την ημερομηνία (FiScaL 5).....	19
3.19.7 Εκτύπωση και Ανάλυση Δελτίου Συνοπτικής Αναφοράς περιόδου Φορολογικής Μνήμης με βάση τον α/α “Ζ” (FiScaL 6) .....	20

3.19.8 Εκτύπωση και Ανάλυση Δελτίου Συνοπτικής Αναφοράς περιόδου Φορολογικής Μνήμης με βάση την ημερομηνία (FiScaL 7).....	21
3.19.9 Εκτύπωση και Ανάλυση Δελτίου Ανάγνωσης Ηλεκτρονικών Ψηφιακών Υπογραφών με βάση τον α/α “Z” (FiScaL 8) .....	22
3.19.10 Εκτύπωση και Ανάλυση Δελτίου Ανάγνωσης Ηλεκτρονικών Ψηφιακών Υπογραφών με βάση την ημερομηνία (FiScaL 9) .....	23
3.19.11 Εκτύπωση και Ανάλυση Ημερήσιου Ηλεκτρονικού Αρχείου(FiScaL 10) .....	24
4. Σφάλματα - Ειδοποιήσεις .....	24
5. Εισαγωγή κωδικού .....	26
6. Ανάγνωση Ημερήσιων Δελτίων Φορολογικής Μνήμης .....	26
6.1 Ανάγνωση μέσω σειριακής θύρας και χρήση Η/Υ(ενσύρματα). .....	27
6.2 Ανάγνωση μέσω εφαρμογής DTaxi(ασύρματα με χρήση bluetooth μέσω κινητού ή Tablet).....	28
6.2.1 Επιλογή χώρου Αποθήκευσης Ημερήσιων Δελτίων .....	30
6.2.2 Δυνατότητα μεταφοράς των Ημερήσιων Δελτίων από το κινητό/tablet στον Η/Υ. ....	30
6.2.3 Δυνατότητα αποστολής των Ημερήσιων Δελτίων με ηλεκτρονικό ταχυδρομείο.....	31
6.3 Ανάγνωση με τη χρήση εξωτερικής συσκευής ανάγνωσης/εγγραφής σε κάρτα micro SD.....	32
7.Απόκτηση κρυπτογραφημένου κωδικού AES KEY.....	34
8.Αποστολή δελτίων Ημερήσιας Κίνησης Z στη Γ.Γ.Π.Σ. μέσω της εφαρμογής Dtaxi.....	35
9.Έλεγχος της ΑΔΗΜΕ ΤΑΞΙΜΕΤΡΟΥ Ρ6C50/Τρόπος εμφάνισης του κωδικού ταυτοποίησης λογισμικού cCRC.....	36
10.Εμφάνιση της σταθεράς k.....	36
11. Ανάγνωση Περιεχομένων Φορολογικής Μνήμης .....	37
12.Δήλωση Συμμόρφωσης.....	38

## 1. Περιγραφή P6C50

**Τύπος Φ.Η.Μ:** ΑΔΗΜΕ ΤΑΞΙΜΕΤΡΟΥ P6C50  
**Αριθμός έγκρισης:** 15 GD 582/28-6-2017 --- ΔΠΠ51118/2020

### 1.1 Σύνθεση ΑΔΗΜΕ Ταξιμέτρου P6C50

- Ταξίμετρο P6C
- Φορολογικό υποσύστημα LP50F
- Μόνιμο-μη αποσπώμενο καλώδιο αποκλειστικής επικοινωνίας
- Καλώδιο σειριακής επικοινωνίας με τον Η/Υ (αποσπώμενο)
- Βιβλιάριο συντήρησης και επισκευών
- Οδηγίες χρήσης

### 1.2 Υποχρεώσεις κατά την αγορά της ΑΔΗΜΕ Ταξιμέτρου

Ο ιδιοκτήτης της ΑΔΗΜΕ Ταξιμέτρου είναι υποχρεωμένος σε δέκα ημέρες από την αγορά της, να προσκομίσει στην αρμόδια Δ.Ο.Υ. το Βιβλιάριο Συντηρήσεων και Επισκευών μαζί με το τιμολόγιο αγοράς.

### 1.3 Προδιαγραφές ασφαλείας

- Μην τοποθετείτε την ΑΔΗΜΕ Ταξιμέτρου κοντά σε πηγές θερμότητας ή σε υγρά. Τοποθετήστε την σε σκιερό μέρος.
- Καθαρίστε την ΑΔΗΜΕ Ταξιμέτρου με ελαφρώς υγρό πανί. Μην χρησιμοποιείτε διαλυτικό ή βενζίνη.
- Χρησιμοποιείτε για τον εκτυπωτή, θερμικό χαρτί πλάτους 57mm. Το χαρτί πρέπει να φυλάσσεται μακριά από θερμικές πηγές και από τον ήλιο.

## 2. Γνωριμία με την ΑΔΗΜΕ Ταξιμέτρου

### 2.1 Γνωριμία με το φορολογικό υποσύστημα LP50F

1. Πλήκτρο Προώθησης χαρτιού (Feed)
2. Πλήκτρο Εισαγωγής Χαρτοταινίας
3. Φωτεινή ένδειξη LED



Όλες οι λειτουργίες του φορολογικού υποσυστήματος LP50F, πραγματοποιούνται από τα πλήκτρα του διασυνδεδεμένου ταξιμέτρου.

Το φορολογικό υποσύστημα LP50F στο δεξί του τμήμα έχει ένα πλήκτρο(1), το οποίο χρησιμοποιείται για την προώθηση του χαρτιού.

Υπάρχει μια φωτεινή ένδειξη LED (3) που μας πληροφορεί για την λειτουργία της συσκευής ή αν υπάρχει κάποιο πρόβλημα.

Στη αριστερή πλευρά του κουτιού υπάρχει ένα πλήκτρο(2) με το οποίο ανοίγει το καπάκι του χώρου της χαρτοταινίας.

### 2.2 Τοποθέτηση χαρτοταινίας

Πιέζουμε το πλήκτρο που υπάρχει στο μπροστινό αριστερό τμήμα του φορολογικού υποσυστήματος και θα ανοίξει ο χώρος της χαρτοταινίας. Την τοποθετούμε μέσα, έτσι ώστε να ξετυλίγεται από την κάτω πλευρά της προς το μέρος μας. Τοποθετούμε το άκρο της χαρτοταινίας στον μηχανισμό εκτύπωσης και κλείνουμε το καπάκι. Όταν τελειώσει η χαρτοταινία η ένδειξη LED αναβοσβήνει.

Πρέπει στο ταξί να υπάρχουν πάντα επιπλέον χαρτοταινίες.

### 2.3 Γνωριμία με το Ταξίμετρο P6C



1. Πλήκτρο 1 : έναρξη /λήξη βάρδιας, λήξη μίσθωσης
2. Πλήκτρο 2 : έναρξη μίσθωσης
3. Πλήκτρο 3 : έλεγχος
4. Πλήκτρο 4 : πρόσθετα, βοηθητικό μενού
5. 6 ψηφία για την αξία διαδρομής, ημ/νία και ώρα
6. 1 ψηφίο για την ταρίφα και την κατάσταση λειτουργίας
7. 4 ψηφία για τα πρόσθετα και τις πληροφορίες

### 3. Λειτουργία

#### 3.1 Επιλογή εκμεταλλευτή-Έναρξη βάρδιας

**Η επιλογή του ενεργού εκμεταλλευτή γίνεται κατά την έναρξη της βάρδιας.**

Ο αριθμός 1 αντιστοιχεί στον 1<sup>ο</sup> εκμεταλλευτή, ο αριθμός 2 στον 2<sup>ο</sup> εκμεταλλευτή κ.ο.κ..



Στη θέση λειτουργίας “Κλειστό” πατήστε το 1<sup>ο</sup> πλήκτρο.



Πατήστε το 1<sup>ο</sup> πλήκτρο για να αυξήσετε(1-5) το ψηφίο που αναβοσβήνει.

Πατήστε το 3<sup>ο</sup> πλήκτρο για να ακυρώσετε την διαδικασία.

Πατήστε το 4<sup>ο</sup> πλήκτρο για να επιλέξετε εκμεταλλευτή.

Σε περίπτωση που η ΑΔΗΜΕ λειτουργεί με έναν εκμεταλλευτή η βάρδια ξεκινάει αμέσως.

#### 3.2 Έναρξη νέας μίσθωσης

Η έναρξη νέας μίσθωσης, γίνεται όταν το ταξίμετρο βρίσκεται στη θέση λειτουργίας “Ελεύθερο” και το φορολογικό υποσύστημα είναι σε κατάσταση ετοιμότητας έκδοσης φορολογικής απόδειξης.



Στη θέση λειτουργίας “Ελεύθερο” πατήστε το 2<sup>ο</sup> πλήκτρο.



Το ταξίμετρο μπορεί να επιλέξει αυτόματα την ταρίφα έναρξης 1 ή 2\*(νυχτερινή ταρίφα) ανάλογα με την τρέχουσα ώρα. Για να γίνει αλλαγή της ταρίφας χειροκίνητα, πατήστε το 2<sup>ο</sup> πλήκτρο.



Το ταξίμετρο θα επιστρέψει στην ημερήσια ταρίφα εαν ξαναπατήσετε το 2<sup>ο</sup> πλήκτρο.

*\*Νυχτερινή ταρίφα σύμφωνα με την ισχύουσα νομοθεσία είναι η ταρίφα 2 και ισχύει από 00:00 έως 05:00. Όσο είναι ενεργοποιημένη η νυχτερινή ταρίφα ανάβει και η ένδειξη “N/T” στην οθόνη του ταξιμέτρου.*

### 3.3 Προσθήκη Προσθέτων

Οι πρόσθετες χρεώσεις μπορούν να εισαχθούν όταν το ταξίμετρο βρίσκεται στη θέση λειτουργίας “Μισθωμένο” ή “Πληρωμή” με την ίδια διαδικασία.



Στη θέση λειτουργίας “Μισθωμένο” ή “Πληρωμή” πατήστε το 4<sup>ο</sup> πλήκτρο, μέχρι να εμφανιστεί το επιθυμητό ποσό στην οθόνη.



Τα πρόσθετα εμφανίζονται στην οθόνη των πρόσθετων χρεώσεων.

### 3.4 Μηδενισμός Προσθέτων

Οι πρόσθετες χρεώσεις μπορούν να μηδενισθούν όταν το ταξίμετρο βρίσκεται στη θέση λειτουργίας “Μισθωμένο” ή “Πληρωμή” με την ίδια διαδικασία.



Στη θέση λειτουργίας “Μισθωμένο” ή “Πληρωμή”, κρατώντας πατημένο το 3<sup>ο</sup> πλήκτρο πατήστε και το 4<sup>ο</sup> πλήκτρο.



Τα πρόσθετα μηδενίστηκαν.

### 3.5 Προσθήκη Προκαθορισμένων Προσθέτων

Οι προκαθορισμένες πρόσθετες χρεώσεις μπορούν να εισαχθούν όταν το ταξίμετρο βρίσκεται στη θέση λειτουργίας “Μισθωμένο” ή “Πληρωμή” με την ίδια διαδικασία.



Στη θέση λειτουργίας “Μισθωμένο” ή “Πληρωμή” πατήστε το 3<sup>ο</sup> πλήκτρο, και θα εμφανιστεί το μήνυμα “ΠΡΟ”.



Πατήστε διαδοχικά το 4<sup>ο</sup> πλήκτρο μέχρι να εμφανιστεί το επιθυμητό πρόσθετο στην οθόνη.

Οι επιλογές φαίνονται παρακάτω:

“Air” :Αεροδρόμιο	“StAt” :Σταθμοί	“ktel” :Κ.Τ.Ε.Λ.
“Port” :Λιμάνια	“cALL” :Άμεση κλήση	“APP1” :Ραντεβού
“APP2” :Ραντεβού	“APP3” :Ραντεβού	“ΠΡΟ” :Επιστροφή στην αρχή των επιλογών

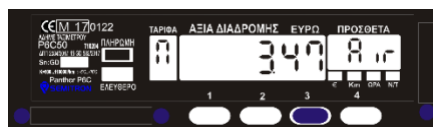

Όταν εμφανιστεί το επιθυμητό πρόσθετο πατήστε το 3<sup>ο</sup> πλήκτρο. Το ποσό του προσθέτου θα αρχίσει να αναβοσβήνει στην οθόνη.



Πατήστε το 3<sup>ο</sup> πλήκτρο για να εισάγετε το πρόσθετο ή το 4<sup>ο</sup> πλήκτρο, για να ακυρώσετε την επιλογή.

**ΠΡΟΣΟΧΗ:** Κάθε προκαθορισμένο πρόσθετο μπορεί να επιλεγεί μόνο μία φορά σε κάθε διαδρομή.



### 3.6 Προβολή αθροίσματος κομιστρου + προσθέτων



Στη θέση λειτουργίας “Πληρωμή” κρατώντας πατημένο το 3<sup>ο</sup> πλήκτρο πατήστε και το 2<sup>ο</sup> πλήκτρο.



Το συνολικό ποσό χρέωσης θα εμφανιστεί για χρόνο 3 δευτερολέπτων.

### 3.7 Σταμάτημα χρέωσης από αναμονή

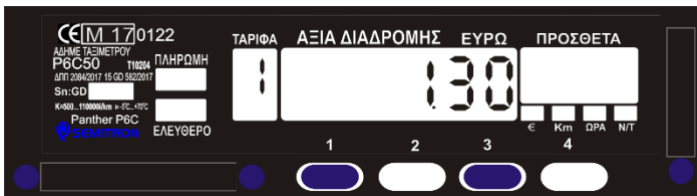

Στη θέση λειτουργίας “Μισθωμένο” κρατώντας πατημένο το 3<sup>ο</sup> πλήκτρο πατήστε και το 1<sup>ο</sup> πλήκτρο για να ενεργοποιήσετε/απενεργοποιήσετε τη χρέωση από αναμονή.

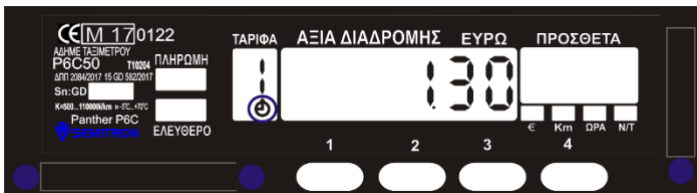

Εάν η χρέωση από αναμονή είναι ενεργοποιημένη τότε η ένδειξη του ρολογιού εμφανίζεται.

### 3.8 Μετάβαση στη θέση λειτουργίας “Πληρωμή”

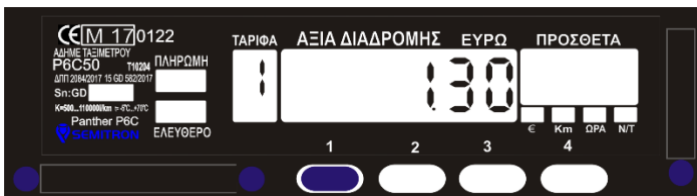

Στη θέση λειτουργίας “Μισθωμένο” πατήστε το 1<sup>ο</sup> πλήκτρο για να μεταβείτε στη θέση λειτουργίας “Πληρωμή”.



Το ταξίμετρο εμφανίζει το χρεωμένο κόμιστρο.

### 3.9 Εισαγωγή κάρτας αποδείξεων(προαιρετικό)

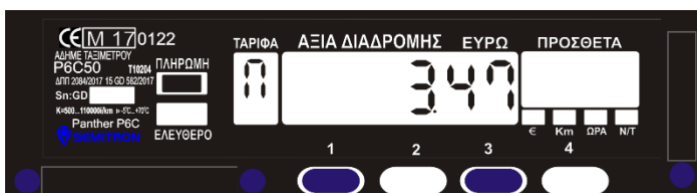

Στη θέση λειτουργίας “Πληρωμή” κρατώντας πατημένο το 3<sup>ο</sup> πλήκτρο πατήστε και το 1<sup>ο</sup> πλήκτρο.  
Θα εμφανιστεί η παρακάτω οθόνη:



Πατήστε το 1<sup>ο</sup> πλήκτρο για να αυξήσετε(1-9) το ψηφίο που αναβοσβήνει.  
Πατήστε το 2<sup>ο</sup> πλήκτρο για να αλλάξετε το ψηφίο που αναβοσβήνει  
Πατήστε το 3<sup>ο</sup> πλήκτρο για να ακυρώσετε την διαδικασία.  
Πατήστε το 4<sup>ο</sup> πλήκτρο για να εισάγετε τον αριθμό της κάρτας.

### 3.10 Εμφάνιση χλμ/διάρκειας διαδρομής

Η εμφάνιση των χλμ ή της διάρκειας μιας μίσθωσης(κατά την διάρκεια της μίσθωσης) προϋποθέτει να μην υπάρχει χρέωση προσθέτων.

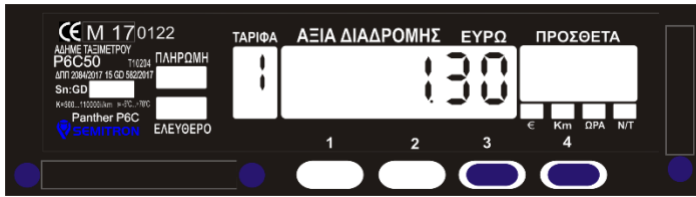

Στη θέση λειτουργίας “Μισθωμένο” κρατήστε πατημένο το 3<sup>ο</sup> πλήκτρο και το 4<sup>ο</sup> πλήκτρο για να εμφανιστούν τα τρέχοντα χλμ της διαδρομής.

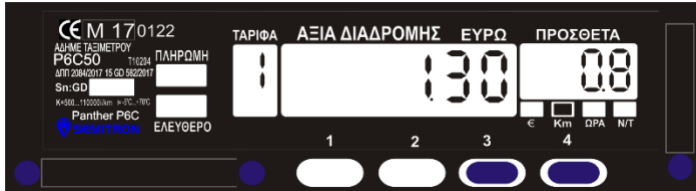

Κρατήστε πατημένο το 3<sup>ο</sup> πλήκτρο και το 4<sup>ο</sup> πλήκτρο για να εμφανιστεί η διάρκεια της διαδρομής (ω:λλ).

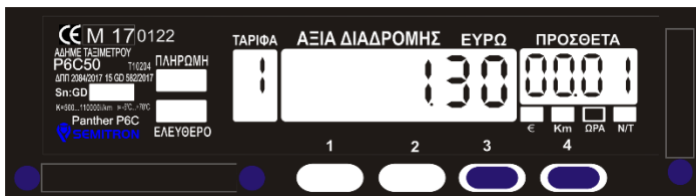

Κρατήστε πατημένο το 3<sup>ο</sup> πλήκτρο και το 4<sup>ο</sup> πλήκτρο για να μην εμφανίζεται κάποιο από τα παραπάνω.

### 3.11 Λήξη μίσθωσης- Έκδοση απόδειξης

\*Σύμφωνα με την ΠΟΛ1220/13-12-2012 ΚΕΦΑΛΑΙΟ 2/Άρθρο 15.8 σελ.88

Η απόδειξη εκδίδεται αυτόματα όταν το διασυνδεδεμένο ταξίμετρο από τη θέση λειτουργίας “Πληρωμή” περάσει στη θέση λειτουργίας “Ελεύθερο”. Δεν απαιτείται κανένας άλλος χειρισμός. Όσο η απόδειξη εκτυπώνεται το ταξίμετρο δεν μπορεί να λειτουργήσει.



Στη θέση λειτουργίας “Πληρωμή” πατήστε: το 1<sup>ο</sup> πλήκτρο για πληρωμή με μετρητά ή το 2<sup>ο</sup> πλήκτρο για πληρωμή με την χρήση πιστωτικής κάρτας.

Το φορολογικό υποσύστημα θα εκτυπώσει μια απόδειξη και θα μεταβεί αυτόματα στη θέση λειτουργίας “Ελεύθερο”.

Δίπλα ένα δείγμα της απόδειξης:

#### ΜΕΤΡΗΤΑ

##### ΦΟΡΟΛΟΓΙΚΗ ΑΠΟΔΕΙΞΗ - ΕΝΑΡΞΗ -

ΠΑΠΑΔΟΠΟΥΛΟΣ ΙΩΑΝΝΗΣ  
ΑΦΜ: 979703476  
ΔΟΥ: ΘΕΣΣΑΛΟΝΙΚΗΣ  
ΑΡ.ΚΥΚΛΟΦΟΡΙΑΣ: ΤΑΒ-9999  
ΘΕΣΣΑΛΟΝΙΚΗ

ΕΚΜΕΤΑΛΛΕΥΤΗΣ: 1  
Α/Α ΑΠΟΔΕΙΞΗΣ: 1  
Α/Α ΑΠΟΔ. ΠΡΟΩΔ.: 320

ΠΛΗΡΩΤΕΟ: 5.31

ΤΡΟΠΟΣ ΠΑΡΩΡΜΗΣ: ΜΕΤΡΗΤΑ

ΣΤΑΘΕΡΑ Κ: 1000

ΦΗΜ: GD117999999

004E20C47392A86DD411C645

B634479DDE232F78

ΦΟΡΟΛΟΓΙΚΗ ΑΠΟΔΕΙΞΗ

- ΛΗΞΗ -

#### ΠΙΣΤΩΣΗ

##### ΦΟΡΟΛΟΓΙΚΗ ΑΠΟΔΕΙΞΗ - ΕΝΑΡΞΗ -

ΠΑΠΑΔΟΠΟΥΛΟΣ ΙΩΑΝΝΗΣ  
ΑΦΜ: 979703476  
ΔΟΥ: ΘΕΣΣΑΛΟΝΙΚΗΣ  
ΑΡ.ΚΥΚΛΟΦΟΡΙΑΣ: ΤΑΒ-9999  
ΘΕΣΣΑΛΟΝΙΚΗ

ΕΚΜΕΤΑΛΛΕΥΤΗΣ: 1  
Α/Α ΑΠΟΔΕΙΞΗΣ: 2  
Α/Α ΑΠΟΔ. ΠΡΟΩΔ.: 321

ΠΛΗΡΩΤΕΟ: 5.31

ΤΡΟΠΟΣ ΠΑΡΩΡΜΗΣ: ΠΙΣΤΩΣΗ

ΣΤΑΘΕΡΑ Κ: 1000

ΦΗΜ: GD117999999

A8AF393C8BDFB2C75DC1794F

62BFDD2191A836E

ΦΟΡΟΛΟΓΙΚΗ ΑΠΟΔΕΙΞΗ

- ΛΗΞΗ -

Στοιχεία  
εκμεταλλευτή  
Στοιχεία  
Συναλλαγής  
Ανάλυση και  
κόστος  
διαδρομής

Το ταξίμετρο θα μεταβεί αυτόματα από τη θέση λειτουργίας “Πληρωμή” στη θέση λειτουργίας “Ελεύθερο” αν το όχημα διανύσει 10 μέτρα.

### 3.12 Διάλειμμα (κατάσταση χαμηλής κατανάλωσης)



Στη θέση λειτουργίας “Ελεύθερο” πατήστε το 1<sup>ο</sup> πλήκτρο.



Εμφανίζονται τα μηνύματα “dr End” και “no”.  
Πατήστε το 2<sup>ο</sup> πλήκτρο.



Εμφανίζονται τα μηνύματα “dr End” και “yes”.  
Πατήστε το 2<sup>ο</sup> πλήκτρο.



Εμφανίζονται τα μηνύματα “dr End” και “idle”.  
Πατήστε το 1<sup>ο</sup> πλήκτρο για να μπει το ταξίμετρο σε κατάσταση χαμηλής κατανάλωσης.

Το ταξίμετρο θα επιστρέψει στην θέση λειτουργίας εάν πατηθεί κάποιο πλήκτρο ή το όχημα διανύσει 10m.

### 3.13 Έκδοση δελτίου ημερήσιας κίνησης “Z”-Λήξη βάρδιας

\*Σύμφωνα με την ΠΟΛ1220/13-12-2012 ΚΕΦΑΛΑΙΟ 2/Άρθρο 15.9 σελ.89 & ΔΥΠΗΛΥ Δ 1010185 ΕΞ2016

Η έκδοση του δελτίου ημερήσιας κίνησης Z, γίνεται αυτόματα όταν κλείσει η βάρδια του διασυνδεδεμένου ταξιμέτρου.



Στη θέση λειτουργίας “Ελεύθερο” πατήστε το 1<sup>ο</sup> πλήκτρο.



Εμφανίζονται τα μηνύματα “dr End” και “no”.  
Πατήστε το 2<sup>ο</sup> πλήκτρο.



Εμφανίζονται τα μηνύματα “dr End” και “yes”.  
Πατήστε το 1<sup>ο</sup> πλήκτρο για να τερματιστεί η βάρδια.



Η βάρδια έκλεισε και εκτυπώνεται το δελτίο ημερήσιας κίνησης Z.

Σε περίπτωση που δεν έχει εκδοθεί κάποια απόδειξη εσόδου, κλείνοντας την βάρδια, θα πρέπει να γίνει μια επιβεβαίωση πριν την εκτύπωση του μηδενικού Z.

Στην ΑΔΗΜΕ θα εκτυπωθεί το παρακάτω μήνυμα:

ΕΚΤΥΠΩΣΗ ΜΗΔΕΝΙΚΟΥ  
ΔΕΛΤΙΟΥ Z  
ΠΛΗΚΤΡΟ 1 → ΝΑΙ  
ΠΛΗΚΤΡΟ 2 → ΟΧΙ



Πατήστε το 1<sup>ο</sup> πλήκτρο για να τερματιστεί η βάρδια και να εκτυπωθεί το μηδενικό Z.  
Πατήστε το 2<sup>ο</sup> πλήκτρο για να ακυρωθεί η διαδικασία και να επιστρέψετε στη θέση λειτουργίας "Ελεύθερο".

Δίπλα ένα δείγμα του δελτίου Ημερήσιας Κίνησης "Z":

ΦΟΡΟΛΟΓΙΚΗ ΑΠΟΔΕΙΞΗ  
- ΕΝΑΡΞΗ -

ΠΑΠΑΔΟΠΟΥΛΟΣ ΘΕΟΔΩΡΟΣ  
ΑΦΜ: 985354346  
ΔΟΥ: Ζ ΘΕΣΣΑΛΟΝΙΚΗΣ  
ΑΡ.ΚΥΚΛΟΦΟΡΙΑΣ: ΤΑΖ9856  
ΘΕΣΣΑΛΟΝΙΚΗ

Στοιχεία εκμεταλλευτή

ΔΕΛΤΙΟ ΗΜΕΡΗΣΙΑΣ  
ΚΙΝΗΣΗΣ ΕΚΜΕΤΑΛΛΕΥΤΗ - Z

Α/Α Z: 2  
ΕΚΜΕΤΑΛΛΕΥΤΗΣ: 2  
ΗΜ/ΝΙΑ: 02/08/2017 14:27

Στοιχεία «Z»

ΑΡ. ΑΠΟΔΕΙΞΕΩΝ: 1  
ΦΠΑ Α (16.00%): 0.00  
ΦΠΑ Β (17.00%): 0.00  
ΦΠΑ Γ (24.00%): 1.03  
ΦΠΑ Δ (25.00%): 0.00  
ΑΠΟΦ. ΕΣΟΔΑ: 4.28  
ΑΦΟΡΑ. ΕΣΟΔΑ: 0.00  
ΠΡΟΣΘΕΤΑ: 0.86

Στοιχεία εκμεταλλευτή  
βάρδιας

ΑΛΛΑΓΕΣ ΛΕΚΤΙΚΩΝ: 0  
ΑΛΛΑΓΕΣ ΦΠΑ: 0  
ΑΠΟΣΥΝΔΕΣΕΙΣ: 0  
ΒΛΑΒΕΣ: 0  
ΕΠΕΜΒ. ΤΕΧΝΙΚΟΥ: 0

ΠΡΟΔ. ΑΡ. ΑΠΟΔ.: 2  
ΠΡΟΔ. Α (16.00%): 0.00  
ΠΡΟΔ. Β (17.00%): 0.00  
ΠΡΟΔ. Γ (24.00%): 1.70  
ΠΡΟΔ. Δ (25.00%): 0.00  
ΠΡΟΔ. ΑΠΟΦ. ΕΣ.: 7.08  
ΠΡΟΔ. ΑΦΟΡ. ΕΣ.: 0.00  
ΠΡΟΔ. ΠΡΟΣΘΕΤΑ: 0.86

Στοιχεία εκμεταλλευτή  
από έναρξη λειτουργίας

ΠΡΟΔ. ΑΛΛΑΓ. ΛΕΚΤΙΚΩΝ: 0  
ΠΡΟΔ. ΑΛΛΑΓ. ΦΠΑ: 0  
ΠΡΟΔ. ΑΠΟΣΥΝΔΕΣΕΙΣ: 0  
ΠΡΟΔ. ΒΛΑΒΕΣ: 0  
ΠΡΟΔ. ΕΠΕΜΒ. ΤΕΧΝΙΚ.: 0  
ΔΙΑΚΟΠΕΣ ΗΛ. ΤΡΟΦ.: 0  
ΑΠΟΣΥΝΔΕΣΕΙΣ ΕΘΕΔ.: 0

ΦΗΜ: GD201000001  
5E5173C628553CAC3EAE3FB3  
36A7C8EB8D90F0ED

ΠΑΗΣΣ

ΦΟΡΟΛΟΓΙΚΗ ΑΠΟΔΕΙΞΗ  
- ΛΗΞΗ -

ΜΕΤΡΗΤΕΣ ΤΑΞΙΜΕΤΡΟΥ  
ΤΕΛΕΥΤΑΙΟΥ Z

ΣΗΜΑΙΕΣ: 1  
ΣΥΝΟΛΙΚΑ ΧΑΜ: 5.3  
ΜΙΣΘΟΜΕΝΑ ΧΑΜ: 4.2  
ΕΛΕΥΘΕΡΑ ΧΑΜ: 1.0

Στοιχεία ταξιμέτρου  
βάρδιας

ΠΡΟΔΕΥΤΙΚΟΙ ΜΕΤΡΗΤΕΣ  
ΑΝΕΞΑΡΤΗΤΟΥ ΕΚΜΕΤΑΛΛΕΥΤΗ

ΠΡΟΔ. ΣΗΜΑΙΕΣ: 6  
ΠΡΟΔ. ΣΥΝΟΛ. ΧΑΜ: 19.2  
ΠΡΟΔ. ΜΙΣΘ. ΧΑΜ: 12.4  
ΠΡΟΔ. ΕΛΕΥΘ. ΧΑΜ: 6.1

Στοιχεία ταξιμέτρου  
από έναρξη λειτουργίας

Σε περίπτωση που 24 ώρες μετά την έκδοση της πρώτης απόδειξης δεν τυπωθεί το δελτίο ημερήσιας κίνησης Z (δεν έχει κλείσει η βάρδια), το ταξιμετρο σταματάει να λειτουργεί, μέχρι να γίνει εκτύπωση του δελτίου ημερήσιας κίνησης Z (κλείσιμο βάρδιας)

### 3.14 Πλοήγηση στο Βοηθητικό Μενού

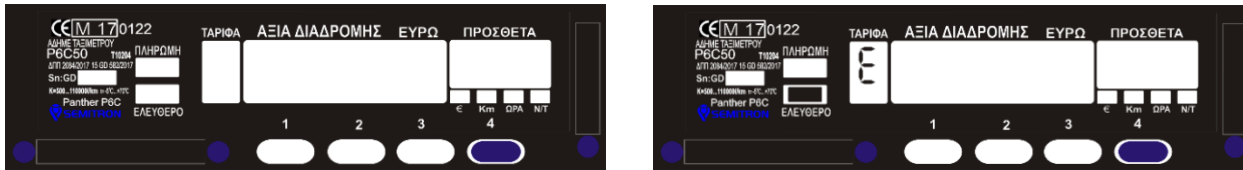

Στη θέση λειτουργίας “Κλειστό” ή “Ελεύθερο” πατήστε το 4<sup>ο</sup> πλήκτρο για να εισέλθετε στο βοηθητικό μενού. Πατήστε το 3<sup>ο</sup> πλήκτρο για να εισέλθετε στο υπομενού.

Παρακάτω φαίνεται γραφικά το βοηθητικό μενού:

Ελεύθερο

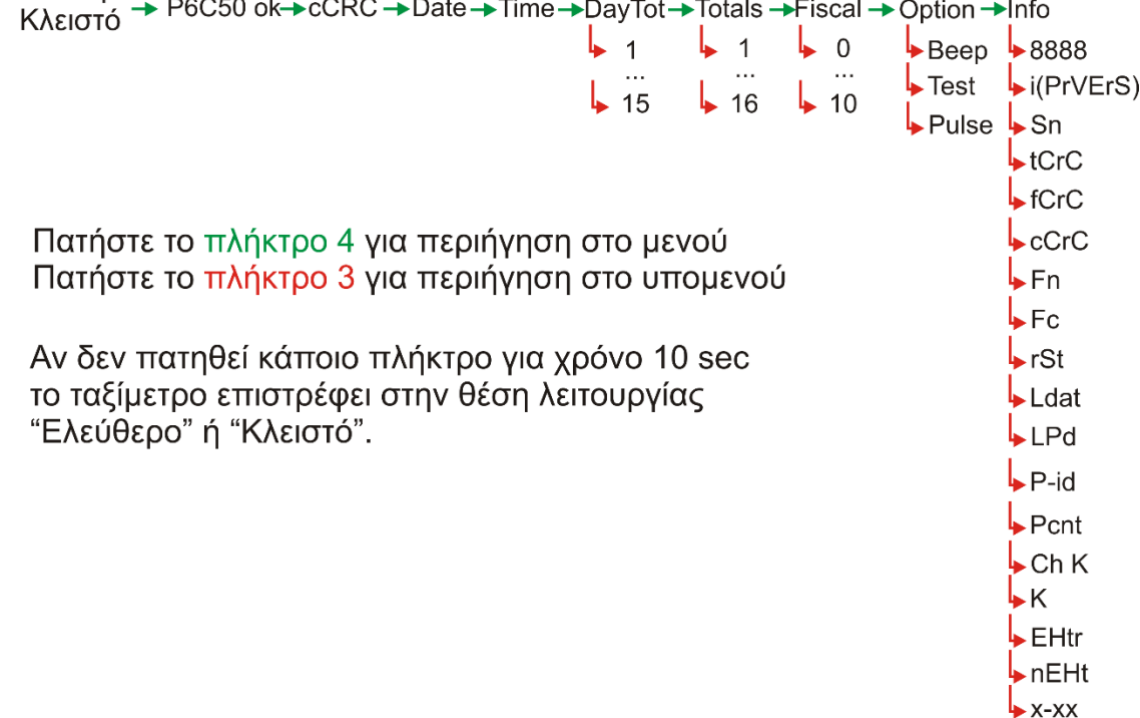

Πατήστε το **πλήκτρο 4** για περιήγηση στο μενού  
 Πατήστε το **πλήκτρο 3** για περιήγηση στο υπομενού

Αν δεν πατηθεί κάποιο πλήκτρο για χρόνο 10 sec το ταξίμετρο επιστρέφει στην θέση λειτουργίας “Ελεύθερο” ή “Κλειστό”.

### 3.15 Περιγραφή βοηθητικού μενού

Daytot(βάρδια)	totals
1.Συνολικά km (Ελεύθερο, Μισθωμένο, Πληρωμή)	1.Συνολικά km (Κλειστό, Ελεύθερο, Μισθωμένο, Πληρωμή)
2.Συνολικά km (Μισθωμένο, Πληρωμή)	2.Συνολικά km (Ελεύθερο, Μισθωμένο, Πληρωμή)
3.Κενό	3.Συνολικά km (Μισθωμένο)
4.Χρόνος από την έναρξη της βάρδιας	4.Συνολικά km (Μισθωμένο, Πληρωμή)
5.Αριθμός Μισθώσεων	5.Κενό
6.Συνολικό Εισόδημα (κόμιστρα + πρόσθετα) (μετρητά)	6.Αριθμός Μισθώσεων
7.Κενό	7.Συνολικό Εισόδημα (κόμιστρα + πρόσθετα) (μετρητά)
8.Συνολικό Εισόδημα (κόμιστρα + πρόσθετα) (πίστωση)	8.Κενό
9.Κενό	9.Συνολικό Εισόδημα (κόμιστρα + πρόσθετα) (πίστωση)
10.Συνολικό Εισόδημα (κόμιστρα) (μετρητά + πίστωση)	10.Κενό
11.Συνολικό Εισόδημα (πρόσθετα) (μετρητά + πίστωση)	11.Συνολικό Εισόδημα (κόμιστρα) (μετρητά + πίστωση)
12.Συνολικό Εισόδημα (κόμιστρα + πρόσθετα) (μετρητά + πίστωση)	12.Συνολικό Εισόδημα (πρόσθετα) (μετρητά + πίστωση)
13.Κενό	13.Συνολικό Εισόδημα (κόμιστρα + πρόσθετα) (μετρητά + πίστωση)
14.Κενό	14.Κενό
15.Συνολικά km (Ελεύθερο)	15.Κενό
	16.Συνολικά km (Ελεύθερο)



fiscal
0. Εκτύπωση λίστας ενεργειών του μενού Fiscal
1. Εκτύπωση ενημερωτικού δελτίου με πληροφορίες της συσκευής
2. Εκτύπωση αντίγραφου τελευταίου δελτίου ημερήσιας κίνησης Z
3. Εκτύπωση δελτίου αναλυτικής αναφοράς X
4. Εκτύπωση δελτίου αναλυτικής αναφοράς περιόδου φορολογικής μνήμης με βάση τον α/α Z
5. Εκτύπωση δελτίου αναλυτικής αναφοράς περιόδου φορολογικής μνήμης με βάση την ημερομηνία
6. Εκτύπωση δελτίου συνοπτικής αναφοράς περιόδου φορολογικής μνήμης με βάση τον α/α Z
7. Εκτύπωση δελτίου συνοπτικής αναφοράς περιόδου φορολογικής μνήμης με βάση την ημερομηνία
8. Εκτύπωση δελτίου ανάγνωσης ηλεκτρονικών ψηφιακών υπογραφών με βάση τον α/α Z
9. Εκτύπωση δελτίου ανάγνωσης ηλεκτρονικών ψηφιακών υπογραφών με βάση την ημερομηνία
10. Εκτύπωση Ημερήσιου Ηλεκτρονικού Αρχείου

option
Beer: ενεργοποίηση/απενεργοποίηση beer
Test:έλεγχος ταξιμέτρου
Pulse:εμφάνιση εισερχόμενων παλμών

info	
8888: Έλεγχος οθόνης	Ch K: Αριθμός αλλαγών της σταθεράς K
I: έκδοση firmware	K: Σταθερά K
Sn: Σειριακός αριθμός ταξιμέτρου	EHt: Βήμα προσθέτων
TCrC: CRC ταρίφας	nEHt: Μέγιστα πρόσθετα
fCrC: CRC κατασκευαστή	x-01: Σημαία
cCrC: CRC συσκευής	x-02: Κενό
fn: Σειριακός αριθμός συζευγμένης ΑΔΗΜΕ	x-03: Κόστος απόστασης
Fc: Fiscal CrC	x-04: 1000 (σταθερή τιμή)
RSt: διακοπές τροφοδοσίας	x-05: Κόστος αναμονής
Ldat: Ημερομηνία λήξης μίσθωσης(leasing)	x-06: Αρχική απόσταση
LPd: Ημερομηνία τελευταίου προγραμματισμού	x-07: Κενό
P-id: κωδικός προγραμματιστή	x-08: Αρχικός χρόνος
PCnt: Αριθμός προγραμματισμών παραμέτρων	x-09: Ριπή

### 3.16 Αλλαγή φωτεινότητας



Στη θέση λειτουργίας “Ελεύθερο” κρατώντας πατημένο το 3<sup>ο</sup> πλήκτρο πατήστε και το 1<sup>ο</sup> πλήκτρο για να αλλάξει η φωτεινότητα του ταξιμέτρου.

### 3.17 Εμφάνιση προηγούμενης μίσθωσης



Στη θέση λειτουργίας “Ελεύθερο” πατήστε το 3<sup>ο</sup> πλήκτρο.

Το ταξίμετρο θα εμφανίσει τα στοιχεία της προηγούμενης μίσθωσης (κόμιστρο, πρόσθετα, διανυμένα χλμ.)

### 3.18 Εμφάνιση ημερομηνίας/ώρας στην οθόνη του ταξιμέτρου(μόνιμα)



Στη θέση λειτουργίας “Ελεύθερο” κρατώντας πατημένο το 3<sup>ο</sup> πλήκτρο πατήστε και το 4<sup>ο</sup> πλήκτρο για να εμφανιστεί η τρέχουσα ημερομηνία(μόνιμα).



Κρατώντας πατημένο το 3<sup>ο</sup> πλήκτρο πατήστε και το 4<sup>ο</sup> πλήκτρο για να εμφανιστεί η τρέχουσα ώρα(μόνιμα).



Κρατώντας πατημένο το 3<sup>ο</sup> πλήκτρο πατήστε και το 4<sup>ο</sup> πλήκτρο για να μην εμφανίζεται κάποιο από τα παραπάνω.

### 3.19 Εκτύπωση Δελτίων Περιοδικής Ανάγνωσης Δεδομένων Φορολογικής Μνήμης

#### 3.19.1 Εκτύπωση λίστας μενού (FiScAL 0)

Η εκτύπωση της λίστας μενού γίνεται όταν το ταξιμετρο βρίσκεται στις θέσεις λειτουργίας “Κλειστό” ή “Ελεύθερο” (με την ίδια διαδικασία).



Στη θέση λειτουργίας “Κλειστό” ή “Ελεύθερο” πατήστε το 4<sup>ο</sup> πλήκτρο, μέχρι να εμφανιστεί το υπομενού “Fiscal”.



Όσο εμφανίζεται το μήνυμα “Fiscal”, πατήστε το 3<sup>ο</sup> πλήκτρο μέχρι να εμφανιστεί το μήνυμα “Fiscal 0”.

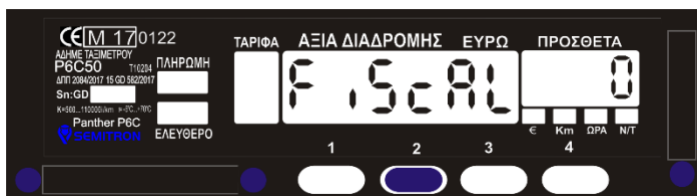

Όσο εμφανίζεται το μήνυμα “Fiscal 0”, πατήστε το 2<sup>ο</sup> πλήκτρο για να πραγματοποιηθεί η εκτύπωση της λίστας μενού, όπως φαίνεται παρακάτω:

#### Θέση λειτουργίας “Κλειστό”

ΦΗΜ: GDx01000001  
ΕΚΜΕΤΑΛΛΕΥΤΗΣ: 0  
ΗΜ/ΝΙΑ: 02/08/2017 12:46

##### ΠΛΗΡΟΦΟΡΙΕΣ ΜΕΝΟΥ

- 1) ΠΛΗΡΟΦΟΡΙΕΣ ΣΥΣΚΕΥΗΣ
- 2) ΑΝΤΙΓΡΑΦΟ ΤΕΛΕΥΤΑΙΟΥ Ζ
- 3) ΕΚΔΟΣΗ ΔΕΛΤΙΟΥ Χ
- 4) ΑΝΑΛΥΤ. ΑΝΑΦ. ΑΠΟ Ζ-Ζ
- 5) ΑΝΑΛΥΤ. ΑΝΑΦ. ΑΠΟ Ημ-Ημ
- 6) ΣΥΝΟΠΤ. ΑΝΑΦ. ΑΠΟ Ζ-Ζ
- 7) ΣΥΝΟΠΤ. ΑΝΑΦ. ΑΠΟ Ημ-Ημ
- 8) ΑΝΑΦΟΡΑ SHA1 ΑΠΟ Ζ-Ζ
- 9) ΑΝΑΦΟΡΑ SHA1 ΑΠΟ Ημ-Ημ
- 10) ΑΝΑΦ. ΗΛΕΚΤΡ. ΑΡΧΕΙΟΥ

**10 διαφορετικές  
εκτυπώσεις της  
ΑΔΗΜΕ**

#### Θέση λειτουργίας “Ελεύθερο”

ΦΗΜ: GD101000001  
ΕΚΜΕΤΑΛΛΕΥΤΗΣ: 1  
ΗΜ/ΝΙΑ: 02/08/2017 12:44

##### ΠΛΗΡΟΦΟΡΙΕΣ ΜΕΝΟΥ

- 1) ΠΛΗΡΟΦΟΡΙΕΣ ΣΥΣΚΕΥΗΣ
- 2) ΑΝΤΙΓΡΑΦΟ ΤΕΛΕΥΤΑΙΟΥ Ζ
- 3) ΕΚΔΟΣΗ ΔΕΛΤΙΟΥ Χ
- 4) ΑΝΑΛΥΤ. ΑΝΑΦ. ΑΠΟ Ζ-Ζ
- 5) ΑΝΑΛΥΤ. ΑΝΑΦ. ΑΠΟ Ημ-Ημ
- 6) ΣΥΝΟΠΤ. ΑΝΑΦ. ΑΠΟ Ζ-Ζ
- 7) ΣΥΝΟΠΤ. ΑΝΑΦ. ΑΠΟ Ημ-Ημ
- 8) ΑΝΑΦΟΡΑ SHA1 ΑΠΟ Ζ-Ζ
- 9) ΑΝΑΦΟΡΑ SHA1 ΑΠΟ Ημ-Ημ
- 10) ΑΝΑΦ. ΗΛΕΚΤΡ. ΑΡΧΕΙΟΥ

### 3.19.2 Εκτύπωση ενημερωτικού δελτίου/Πληροφορίες Συσκευής (FiScaL 1)

Η εκτύπωση του ενημερωτικού δελτίου που περιλαμβάνει μεταξύ άλλων και τον αριθμό έκδοσης και ημ/νίας του firmware της Φ.Η.Μ., γίνεται όταν το ταξιμετρο βρίσκεται στις θέσεις λειτουργίας “Κλειστό” ή “Ελεύθερο” (με την ίδια διαδικασία).



Στη θέση λειτουργίας “Κλειστό” ή “Ελεύθερο” πατήστε το 4<sup>ο</sup> πλήκτρο, μέχρι να εμφανιστεί το υπομενού “Fiscal”.



Όσο εμφανίζεται το μήνυμα “Fiscal”, πατήστε το 3<sup>ο</sup> πλήκτρο μέχρι να εμφανιστεί το μήνυμα “Fiscal 1”.

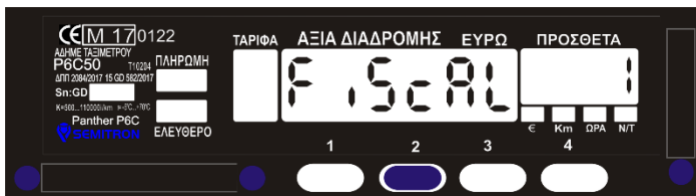

Όσο εμφανίζεται το μήνυμα “Fiscal 1”, πατήστε το 2<sup>ο</sup> πλήκτρο για να πραγματοποιηθεί η εκτύπωση του ενημερωτικού δελτίου της ΑΔΗΜΕ.

Παρακάτω ένα δείγμα του ενημερωτικού δελτίου στις θέσεις λειτουργίας “Κλειστό” και “Ελεύθερο”, καθώς και η εξήγηση των πληροφοριών που περιλαμβάνει:

Θέση λειτουργίας “Κλειστό”

ΠΛΗΡΟΦΟΡΙΕΣ ΣΥΣΚΕΥΗΣ		
VERSION (01-02-20)	1.12	
ΗΜ/ΝΙΑ:	26/02/2020	08:21
ΦΗΜ:	GE115000005	
ΑΡ. ΚΥΚΛΟΦΟΡΙΑΣ:	ΤΑΕ-1234	
ΑΘΗΝΑ		
ΑΛΛΑΓ. ΣΤΑΘ. ΑΠΟΜΕΝΟΥΝ:	20	
ΕΚΜΕΤΑΛΛΕΥΤΗΣ:		
ΑΦΜ:	111111114	
ΔΙΕΥΘΥΝΣΗ		
address 1		
ΔΟΥ:	IRS THESS	
Driver 1		
ΑΛΛΑΓ. ΛΕΚΤ. ΑΠΟΜΕΝΟΥΝ:	19	
ΕΝΑΠΟΜΕΙΝΑΝΤΑ Z:	1819	
ΣΥΝΤΕΛΕΣΤΕΣ ΦΠΑ		
A:	16.00	
B:	17.00	
Γ:	24.00	
Δ:	25.00	
Ημ. ΑΛΛΑΓ. ΦΠΑ:	12/02/2020	
ΑΛΛΑΓ. ΦΠΑ ΑΠΟΜΕΝΟΥΝ:	40	
ΕΚΜΕΤΑΛΛΕΥΤΕΣ		
ΕΚΜΕΤΑΛ.	ΕΝΕΡΓΟΣ	ΛΕΚΤΙΚΑ
1	1	19
2	1	19
3	1	19
4	0	20
5	0	20
ΚΩΔ. ΤΕΧΝΙΚΟΥ: 69F65440		
ΣΕΙΡΙΑΚΟΣ ΤΑΞΙΜ:	15000005	
P6	1.8.79.04	
ΣΤΑΘΕΡΑ K(0005):	1000	
ΠΡΟΓΡΑΜ. (0011):	03/12/18	
tCRC:	17303	

→ Ημερομηνία και αριθμός έκδοσης firmware της Φ.Η.Μ. ←

Ημερομηνία εκτύπωσης, ΑΜ, πληροφορίες οχήματος.

Στοιχεία ενεργού εκμεταλλευτή.

Συντελεστές ΦΠΑ, ημερομηνία τελευταίας τροποποίησης.

Ενεργοί εκμεταλλευτές και εναπομείναντες αλλαγές λεκτικών.

Αριθμός σειράς διασυνδεδεμένου ταξιμέτρου, έκδοση και CRC firmware, σταθερά K

Θέση λειτουργίας “Ελεύθερο”

ΠΛΗΡΟΦΟΡΙΕΣ ΣΥΣΚΕΥΗΣ		
VERSION (01-02-20)	1.12	
ΗΜ/ΝΙΑ:	24/02/2020	12:12
ΦΗΜ:	GE115000005	
ΑΡ. ΚΥΚΛΟΦΟΡΙΑΣ:	ΤΑΕ-1234	
ΑΘΗΝΑ		
ΑΛΛΑΓ. ΣΤΑΘ. ΑΠΟΜΕΝΟΥΝ:	20	
ΕΚΜΕΤΑΛΛΕΥΤΗΣ:		
	0	
ΣΥΝΤΕΛΕΣΤΕΣ ΦΠΑ		
A:	16.00	
B:	17.00	
Γ:	24.00	
Δ:	25.00	
Ημ. ΑΛΛΑΓ. ΦΠΑ:	12/02/2020	
ΑΛΛΑΓ. ΦΠΑ ΑΠΟΜΕΝΟΥΝ:	40	
ΕΚΜΕΤΑΛΛΕΥΤΕΣ		
ΕΚΜΕΤΑΛ.	ΕΝΕΡΓΟΣ	ΛΕΚΤΙΚΑ
1	1	19
2	1	19
3	1	19
4	0	20
5	0	20
ΚΩΔ. ΤΕΧΝΙΚΟΥ: 69F65440		
ΣΕΙΡΙΑΚΟΣ ΤΑΞΙΜ:	15000005	
P6	1.8.79.04	
ΣΤΑΘΕΡΑ K(0005):	1000	
ΠΡΟΓΡΑΜ. (0011):	12/02/20	
tCRC:	7559	



### 3.19.3 Επανεκτύπωση δελτίου ημερήσιας κίνησης “Ζ” (FiScaL 2)

\*Σύμφωνα με την ΠΟΛ1220/13-12-2012 ΚΕΦΑΛΑΙΟ 2/Άρθρο 2.8.2.8 σελ.14 & ΔΥΠΗΛΥ Δ 1010185 ΕΞ2016

Η επανεκτύπωση του τελευταίου εκδοθέντος δελτίου Ζ είναι δυνατή μόνο εάν δεν έχει γίνει έναρξη νέας βάρδιας(θέση λειτουργίας “Κλειστό”), μετά την έκδοση του δελτίου Ζ.



Στη θέση λειτουργίας “Κλειστό” πατήστε το 4<sup>ο</sup> πλήκτρο, μέχρι να εμφανιστεί το υπομενού “Fiscal”.



Όσο εμφανίζεται το μήνυμα “Fiscal”, πατήστε το 3<sup>ο</sup> πλήκτρο μέχρι να εμφανιστεί το μήνυμα “Fiscal 2”.



Όσο εμφανίζεται το μήνυμα “Fiscal 2”, πατήστε το 2<sup>ο</sup> πλήκτρο για να πραγματοποιηθεί η επανεκτύπωση του τελευταίου δελτίου ημερήσιας κίνησης Ζ, όπως φαίνεται δίπλα:

#### ΤΟ ΠΑΡΟΝ ΔΕΝ ΑΠΟΤΕΛΕΙ ΦΟΡΟΛΟΓΙΚΗ ΑΠΟΔΕΙΞΗ

ΠΑΠΑΔΟΠΟΥΛΟΣ ΘΕΟΔΩΡΟΣ  
ΑΦΜ: 985354346  
ΔΟΥ: Ζ ΘΕΣΣΑΛΟΝΙΚΗΣ  
ΑΡ ΚΥΚΛΟΦΟΡΙΑΣ: ΤΑΖ9856  
ΘΕΣΣΑΛΟΝΙΚΗ

Στοιχεία εκμεταλλευτή

ΑΝΤΙΓΡΑΦΟ ΤΟΥ ΤΕΛΕΥΤΑΙΟΥ  
ΔΕΛΤΙΟΥ ΗΜΕΡΗΣΙΑΣ  
ΚΙΝΗΣΗΣ Ζ

A/A Z: 2  
ΕΚΜΕΤΑΛΛΕΥΤΗΣ: 2  
ΗΜ/ΜΙΑ: 02/08/2017 14:27

Στοιχεία «Ζ»

ΑΡ. ΑΠΟΔΕΙΞΕΩΝ: 1  
ΦΠΑ Α(16.00%): 0.00  
ΦΠΑ Β(17.00%): 0.00  
ΦΠΑ Γ(24.00%): 1.03  
ΦΠΑ Δ(25.00%): 0.00  
ΑΠΟΦΟΡ. ΕΣΟΔΑ: 4.28  
ΑΦΟΡΑ. ΕΣΟΔΑ: 0.00  
ΠΡΟΣΘΕΤΑ: 0.86

Στοιχεία εκμεταλλευτή  
βάρδιας

ΑΛΛΑΓΕΣ ΛΕΚΤΙΚΩΝ: 0  
ΑΛΛΑΓΕΣ ΦΠΑ: 0  
ΑΠΟΣΥΝΔΕΣΕΙΣ: 0  
ΒΛΑΒΕΣ: 0  
ΕΠΕΜΒ. ΤΕΧΝΙΚΟΥ: 0

ΠΡΟΔ. ΑΡ. ΑΠΟΔ.: 2  
ΠΡΟΔ. Α(16.00%): 0.00  
ΠΡΟΔ. Β(17.00%): 0.00  
ΠΡΟΔ. Γ(24.00%): 1.70  
ΠΡΟΔ. Δ(25.00%): 0.00  
ΠΡΟΔ. ΑΠΟΦ. ΕΣ.: 7.08  
ΠΡΟΔ. ΑΦΟΡ. ΕΣ.: 0.00  
ΠΡΟΔ. ΠΡΟΣΘΕΤΑ: 0.86

Στοιχεία εκμεταλλευτή  
από έναρξη λειτουργίας

ΠΡΟΔ. ΑΛΛΑΓ. ΛΕΚΤΙΚΩΝ: 0  
ΠΡΟΔ. ΑΛΛΑΓ. ΦΠΑ: 0  
ΠΡΟΔ. ΑΠΟΣΥΝΔΕΣΕΙΣ: 0  
ΠΡΟΔ. ΒΛΑΒΕΣ: 0  
ΠΡΟΔ. ΕΠΕΜΒ. ΤΕΧΝΙΚ.: 0  
ΔΙΑΚΟΠΕΣ ΗΛ. ΤΡΟΦ.: 0  
ΑΠΟΣΥΝΔΕΣΕΙΣ ΕΘΕΔ: 0

ΦΗΜ: GD20100001  
5E5173C628553CAC3EAE3FB3  
36A7C8EB8D90F0ED

#### ΤΟ ΠΑΡΟΝ ΔΕΝ ΑΠΟΤΕΛΕΙ ΦΟΡΟΛΟΓΙΚΗ ΑΠΟΔΕΙΞΗ

ΠΑΗΣ

ΜΕΤΡΗΤΕΣ ΤΑΞΙΜΕΤΡΟΥ  
ΤΕΛΕΥΤΑΙΟΥ Ζ

ΣΗΜΑΙΕΣ: 1  
ΣΥΝΟΛΙΚΑ ΧΑΜ: 5.3  
ΜΙΣΘΩΜΕΝΑ ΧΑΜ: 4.2  
ΕΛΕΥΘΕΡΑ ΧΑΜ: 1.0  
ΠΡΟΔΕΥΤΙΚΟΙ ΜΕΤΡΗΤΕΣ  
ΑΝΕΞΑΡΤΗΤΟΥ ΕΚΜΕΤΑΛΛΕΥΤΗ  
ΠΡΟΔ. ΣΗΜΑΙΕΣ: 6  
ΠΡΟΔ. ΣΥΝΟΛ. ΧΑΜ: 19.2  
ΠΡΟΔ. ΜΙΣΘ. ΧΑΜ: 12.4  
ΠΡΟΔ. ΕΛΕΥΘ. ΧΑΜ: 6.1

Στοιχεία ταξιμέτρου  
βάρδιας

Στοιχεία ταξιμέτρου από  
έναρξη λειτουργίας

### 3.19.4 Εκτύπωση δελτίου X (FiScAl 3)

\*Σύμφωνα με την ΠΟΛ1220/13-12-2012 ΚΕΦΑΛΑΙΟ 2/Άρθρο 2.26.5.3 σελ.50 & ΔΥΠΗΛΥ Δ 1010185 ΕΞ2016

Η εκτύπωση του δελτίου X αφορά στην εκτύπωση -χωρίς καταχώρηση- του επόμενου δελτίου Z και άρα είναι δυνατή μόνο κατά την διάρκεια της τρέχουσας βάρδιας(θέση λειτουργίας “Ελεύθερο”).



Στη θέση λειτουργίας “Ελεύθερο” πατήστε το 4<sup>ο</sup> πλήκτρο, μέχρι να εμφανιστεί το υπομενού “Fiscal”.



Όσο εμφανίζεται το μήνυμα “Fiscal”, πατήστε το 3<sup>ο</sup> πλήκτρο μέχρι να εμφανιστεί το μήνυμα “Fiscal 3”.

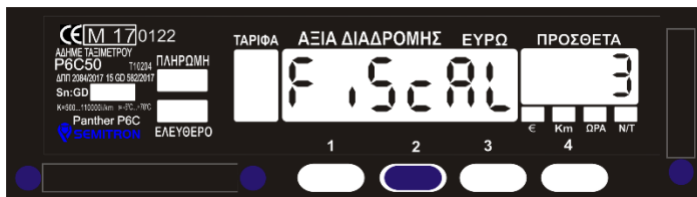

Όσο εμφανίζεται το μήνυμα “Fiscal 3”, πατήστε το 2<sup>ο</sup> πλήκτρο για να πραγματοποιηθεί η εκτύπωση του δελτίου X, όπως φαίνεται δίπλα:

#### ΤΟ ΠΑΡΟΝ ΔΕΝ ΑΠΟΤΕΛΕΙ ΦΟΡΟΛΟΓΙΚΗ ΑΠΟΔΕΙΞΗ

ΠΑΠΑΔΟΠΟΥΛΟΣ ΘΕΟΔΩΡΟΣ  
ΑΦΜ: 985354346  
ΔΟΥ: Ζ ΘΕΣΣΑΛΟΝΙΚΗΣ  
ΑΡ.ΚΥΚΛΟΦΟΡΙΑΣ: ΤΑΖ9856  
ΘΕΣΣΑΛΟΝΙΚΗ

Στοιχεία εκμεταλλευτή

#### ΔΕΛΤΙΟ ΑΝΑΛΥΤΙΚΗΣ ΑΝΑΦΟΡΑΣ "X"

Α/Α Ζ: 3  
ΕΚΜΕΤΑΛΛΕΥΤΗΣ: 2  
ΗΜ/ΝΙΑ: 02/08/2017 15:21

Στοιχεία «Z»

ΑΡ. ΑΠΟΔΕΙΞΕΩΝ:	1
ΦΠΑ Α (16.00%):	0.00
ΦΠΑ Β (17.00%):	0.00
ΦΠΑ Γ (24.00%):	0.67
ΦΠΑ Δ (25.00%):	0.00
ΑΠΟΦΟΡ. ΕΣΟΔΑ:	2.80
ΑΦΟΡΑ. ΕΣΟΔΑ:	0.00
ΠΡΟΣΘΕΤΑ:	0.00

Στοιχεία εκμεταλλευτή  
βάρδιας

ΑΛΛΑΓΕΣ ΛΕΚΤΙΚΩΝ:	0
ΑΛΛΑΓΕΣ ΦΠΑ:	0
ΑΠΟΣΥΝΔΕΣΕΙΣ:	0
ΒΛΑΒΕΣ:	0
ΕΠΕΜΒ. ΤΕΧΝΙΚΟΥ:	0

ΠΡΟΔ. ΑΡ. ΑΠΟΔ.:	3
ΠΡΟΔ. Α (16.00%):	0.00
ΠΡΟΔ. Β (17.00%):	0.00
ΠΡΟΔ. Γ (24.00%):	2.37
ΠΡΟΔ. Δ (25.00%):	0.00
ΠΡΟΔ. ΑΠΟΦ. ΕΣ.:	9.88
ΠΡΟΔ. ΑΦΟΡ. ΕΣ.:	0.00
ΠΡΟΔ. ΠΡΟΣΘΕΤΑ:	0.86

Στοιχεία εκμεταλλευτή  
από έναρξη λειτουργίας

ΠΡΟΔ. ΑΛΛΑΓ. ΛΕΚΤΙΚΩΝ:	0
ΠΡΟΔ. ΑΛΛΑΓ. ΦΠΑ:	0
ΠΡΟΔ. ΑΠΟΣΥΝΔΕΣΕΙΣ:	0
ΠΡΟΔ. ΒΛΑΒΕΣ:	0
ΠΡΟΔ. ΕΠΕΜΒ. ΤΕΧΝΙΚ.:	0
ΔΙΑΚΟΠΕΣ ΗΛ. ΤΡΟΦ.:	0
ΑΠΟΣΥΝΔΕΣΕΙΣ ΕΘΕΔ:	0

ΦΗΜ: GD201000001

00000000000000000000000000000000  
00000000000000000000000000000000

#### ΤΟ ΠΑΡΟΝ ΔΕΝ ΑΠΟΤΕΛΕΙ ΦΟΡΟΛΟΓΙΚΗ ΑΠΟΔΕΙΞΗ

#### ΜΕΤΡΗΤΕΣ ΤΑΞΙΜΕΤΡΟΥ ΤΕΛΕΥΤΑΙΟΥ Ζ

ΣΗΜΑΙΕΣ:	1
ΣΥΝΟΛΙΚΑ ΧΛΜ:	0.0
ΜΙΣΘΩΜΕΝΑ ΧΛΜ:	0.0
ΕΛΕΥΘΕΡΑ ΧΛΜ:	0.0
ΠΡΟΔΕΥΤΙΚΟΙ ΜΕΤΡΗΤΕΣ	
ΑΝΕΞΑΡΤΗΤΟΥ ΕΚΜΕΤΑΛΛΕΥΤΗ	
ΠΡΟΔ. ΣΗΜΑΙΕΣ:	7
ΠΡΟΔ. ΣΥΝΟΛ. ΧΛΜ:	19.2
ΠΡΟΔ. ΜΙΣΘ. ΧΛΜ:	12.4
ΠΡΟΔ. ΕΛΕΥΘ. ΧΛΜ:	6.1

Στοιχεία ταξιμέτρου  
βάρδιας

Στοιχεία ταξιμέτρου από  
έναρξη λειτουργίας

### 3.19.5 Εκτύπωση και Ανάλυση δελτίου αναλυτικής αναφοράς περιόδου Φορολογικής Μνήμης με βάση τον α/α “Z” (FiScaL 4)

\*Σύμφωνα με την ΠΟΛ1220/13-12-2012 ΚΕΦΑΛΑΙΟ 2/Άρθρο 15.10 σελ.90 ή Άρθρο 15.11 σελ.91

Η εκτύπωση του δελτίου αναλυτικής αναφοράς περιόδου φορολογικής μνήμης με βάση τον α/α Z γίνεται όταν το ταξίμετρο βρίσκεται στις θέσεις λειτουργίας “Κλειστό” ή “Ελεύθερο” (με την ίδια διαδικασία).



Στη θέση λειτουργίας “Κλειστό” ή “Ελεύθερο” πατήστε το 4<sup>ο</sup> πλήκτρο, μέχρι να εμφανιστεί το υπομενού “Fiscal”.

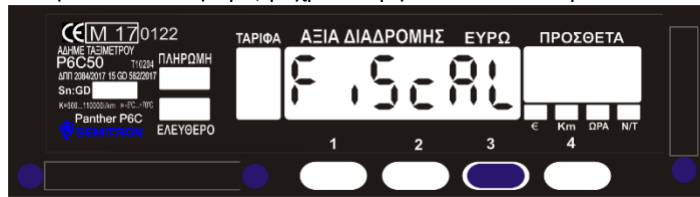

Όσο εμφανίζεται το μήνυμα “Fiscal”, πατήστε το 3<sup>ο</sup> πλήκτρο μέχρι να εμφανιστεί το μήνυμα “Fiscal 4”.

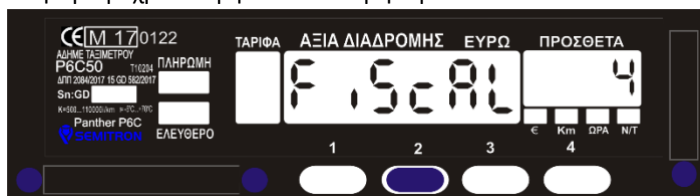

Όσο εμφανίζεται το μήνυμα “Fiscal 4”, πατήστε το 2<sup>ο</sup> πλήκτρο, για να εισάγετε τον αρχικό αριθμό Z.



Πατήστε το 1<sup>ο</sup> πλήκτρο για να αυξήσετε(0-9) το ψηφίο που αναβοσβήνει.  
 Πατήστε το 2<sup>ο</sup> πλήκτρο για να αλλάξετε το ψηφίο που αναβοσβήνει.  
 Πατήστε το 3<sup>ο</sup> πλήκτρο για να ακυρώσετε την διαδικασία.  
 Πατήστε το 4<sup>ο</sup> πλήκτρο για να εισάγετε τον αρχικό α/α Z.



Πατήστε το 1<sup>ο</sup> πλήκτρο για να αυξήσετε (0-9) το ψηφίο που αναβοσβήνει.  
 Πατήστε το 2<sup>ο</sup> πλήκτρο για να αλλάξετε το ψηφίο που αναβοσβήνει.  
 Πατήστε το 3<sup>ο</sup> πλήκτρο για να ακυρώσετε την διαδικασία.  
 Πατήστε το 4<sup>ο</sup> πλήκτρο για να εισάγετε τον τελικό α/α Z.



Η διαδικασία ανάγνωσης της φορολογικής μνήμης έχει ξεκινήσει και μετά από σύντομο χρονικό διάστημα, θα εκτυπωθεί το δελτίο αναλυτικής αναφοράς περιόδου φορολογικής μνήμης με βάση τον α/α Z όπως φαίνεται παραπάνω.

ΤΟ ΠΑΡΟΝ ΔΕΝ ΑΠΟΤΕΛΕΙ  
 ΦΟΡΟΛΟΓΙΚΗ ΑΠΟΔΕΙΞΗ

ΠΑΠΑΔΟΠΟΥΛΟΣ ΙΩΑΝΝΗΣ  
 ΑΦΜ: 255669888  
 ΔΟΥ: Α ΘΕΣΣΑΛΟΝΙΚΗΣ  
 ΑΡ.ΚΥΚΛΟΦΟΡΙΑΣ: ΤΑΖ9856  
 ΘΕΣΣΑΛΟΝΙΚΗ

Στοιχεία εκμεταλλευτή

ΔΕΛΤΙΟ ΑΝΑΛΥΤΙΚΗΣ  
 ΑΝΑΦΟΡΑΣ ΠΕΡΙΟΔΟΥ  
 ΦΟΡΟΛΟΓΙΚΗΣ ΜΝΗΜΗΣ  
 ΕΚΜΕΤΑΛΛΕΥΤΗ

Z: 00004 - Z: 00004

ΗΜ/ΜΙΑ: 03/08/2017 08:09  
 ΕΚΜΕΤΑΛΛΕΥΤΗΣ: 1

Στοιχεία επιλεγμένης περιόδου

ΕΚΜΕΤΑΛΛΕΥΤΗΣ: 1  
 Α/Α Z: 4  
 ΗΜ/ΜΙΑ: 02/08/2017 12:41  
 ΦΠΑ Α(16.00%): 0.00  
 ΦΠΑ Β(17.00%): 0.00  
 ΦΠΑ Γ(24.00%): 0.67  
 ΦΠΑ Δ(25.00%): 0.00  
 ΑΠΟΦΟΡ. ΕΣΟΔΑ: 2.80  
 ΑΦΟΡΑ. ΕΣΟΔΑ: 0.00  
 ΑΡ. ΑΠΟΔΕΙΞΕΩΝ: 1

Άθροισμα στοιχείων επιλεγμένης περιόδου

ΑΛΛΑΓΕΣ ΛΕΚΤΙΚΩΝ: 0  
 ΑΛΛΑΓΕΣ ΦΠΑ: 0  
 ΑΠΟΣΥΝΔΕΣΕΙΣ: 0  
 ΒΛΑΒΕΣ: 0  
 ΕΠΕΜΒ. ΤΕΧΝΙΚΟΥ: 0

ΑΘΡΟΙΣΜΑ ΠΕΡΙΟΔΟΥ

ΦΠΑ Α( %): 0.00  
 ΦΠΑ Β( %): 0.00  
 ΦΠΑ Γ( %): 0.67  
 ΦΠΑ Δ( %): 0.00  
 ΑΠΟΦΟΡ. ΕΣΟΔΑ: 2.80  
 ΑΦΟΡΑ. ΕΣΟΔΑ: 0.00  
 ΑΡ. ΑΠΟΔΕΙΞΕΩΝ: 1

Άθροισμα από έναρξη λειτουργίας

ΑΛΛΑΓΕΣ ΛΕΚΤΙΚΩΝ: 0  
 ΑΛΛΑΓΕΣ ΦΠΑ: 0  
 ΑΠΟΣΥΝΔΕΣΕΙΣ: 0  
 ΒΛΑΒΕΣ: 0  
 ΕΠΕΜΒ. ΤΕΧΝΙΚΟΥ: 0

ΑΘΡΟΙΣΜΑ ΑΠΟ ΕΝΑΡΞΗ

ΦΠΑ Α( %): 0.00  
 ΦΠΑ Β( %): 0.00  
 ΦΠΑ Γ( %): 3.46  
 ΦΠΑ Δ( %): 0.00  
 ΑΠΟΦΟΡ. ΕΣΟΔΑ: 14.45  
 ΑΦΟΡΑ. ΕΣΟΔΑ: 0.00  
 ΑΡ. ΑΠΟΔΕΙΞΕΩΝ: 4

ΦΗΜ: GD101000001

ΤΟ ΠΑΡΟΝ ΔΕΝ ΑΠΟΤΕΛΕΙ  
 ΦΟΡΟΛΟΓΙΚΗ ΑΠΟΔΕΙΞΗ

Πατήστε το 1<sup>ο</sup> πλήκτρο για να αυξήσετε(1-5,ALL) το ψηφίο που εμφανίζεται.  
 Πατήστε το 3<sup>ο</sup> πλήκτρο για να ακυρώσετε την διαδικασία.  
 Πατήστε το 4<sup>ο</sup> πλήκτρο για να επιλέξετε εκμεταλλευτή.

### 3.19.6 Εκτύπωση και Ανάλυση Δελτίου Αναλυτικής Αναφοράς περιόδου Φορολογικής Μνήμης με βάση την ημερομηνία (Fiscal 5)

\*Σύμφωνα με την ΠΟΛ1220/13-12-2012 ΚΕΦΑΛΑΙΟ 2/Άρθρο 15.10 σελ.90 ή Άρθρο 15.11 σελ.91

Η εκτύπωση του δελτίου αναλυτικής αναφοράς περιόδου φορολογικής μνήμης με βάση την ημερομηνία γίνεται όταν το ταξίμετρο βρίσκεται στις θέσεις λειτουργίας “Κλειστό” ή “Ελεύθερο” (με την ίδια διαδικασία).



Στη θέση λειτουργίας “Κλειστό” ή “Ελεύθερο” πατήστε το 4<sup>ο</sup> πλήκτρο, μέχρι να εμφανιστεί το υπομενού “Fiscal”.



Όσο εμφανίζεται το μήνυμα “Fiscal”, πατήστε το 3<sup>ο</sup> πλήκτρο μέχρι να εμφανιστεί το μήνυμα “Fiscal 5”.

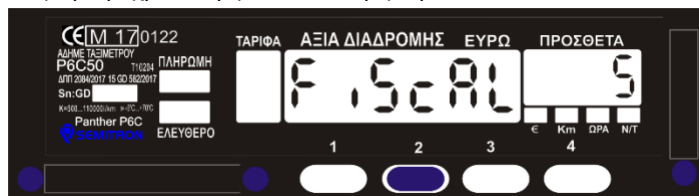

Όσο εμφανίζεται το μήνυμα “Fiscal 5”, πατήστε το 2<sup>ο</sup> πλήκτρο, για να εισάγετε την αρχική ημερομηνία.



Πατήστε το 1<sup>ο</sup> πλήκτρο για να αυξήσετε (0-9) το ψηφίο που αναβοσβήνει.  
 Πατήστε το 2<sup>ο</sup> πλήκτρο για να αλλάξετε το ψηφίο που αναβοσβήνει.  
 Πατήστε το 3<sup>ο</sup> πλήκτρο για να ακυρώσετε την διαδικασία.  
 Πατήστε το 4<sup>ο</sup> πλήκτρο για να εισάγετε την αρχική ημερομηνία.



Πατήστε το 1<sup>ο</sup> πλήκτρο για να αυξήσετε(0-9) το ψηφίο που αναβοσβήνει.  
 Πατήστε το 2<sup>ο</sup> πλήκτρο για να αλλάξετε το ψηφίο που αναβοσβήνει.  
 Πατήστε το 3<sup>ο</sup> πλήκτρο για να ακυρώσετε την διαδικασία.  
 Πατήστε το 4<sup>ο</sup> πλήκτρο για να εισάγετε την τελική ημερομηνία.



Η διαδικασία ανάγνωσης της φορολογικής μνήμης έχει ξεκινήσει και μετά από σύντομο χρονικό διάστημα, θα εκτυπωθεί το δελτίο αναλυτικής αναφοράς περιόδου φορολογικής μνήμης με βάση την ημερομηνία όπως φαίνεται παραπάνω.

ΤΟ ΠΑΡΟΝ ΔΕΝ ΑΠΟΤΕΛΕΙ  
 ΦΟΡΟΛΟΓΙΚΗ ΑΠΟΔΕΙΞΗ

ΠΑΠΑΔΟΠΟΥΛΟΣ ΘΕΟΔΩΡΟΣ  
 ΑΦΜ: 985354346  
 ΔΟΥ: Ζ ΘΕΣΣΑΛΟΝΙΚΗΣ  
 ΑΡ. ΚΥΚΛΟΦΟΡΙΑΣ: ΤΑΖ9856  
 ΘΕΣΣΑΛΟΝΙΚΗ

Στοιχεία εκμεταλλευτή

ΔΕΛΤΙΟ ΑΝΑΛΥΤΙΚΗΣ  
 ΑΝΑΦΟΡΑΣ ΠΕΡΙΟΔΟΥ  
 ΦΟΡΟΛΟΓΙΚΗΣ ΜΝΗΜΗΣ  
 ΕΚΜΕΤΑΛΛΕΥΤΗ

03/08/17 - 03/08/17

ΗΜ/ΝΙΑ: 03/08/2017 08:13  
 ΕΚΜΕΤΑΛΛΕΥΤΗΣ: 2

ΕΚΜΕΤΑΛΛΕΥΤΗΣ: 2  
 Α/Α Ζ: 3  
 ΗΜ/ΝΙΑ: 03/08/2017 08:05  
 ΦΠΑ Α(16.00%): 0.00  
 ΦΠΑ Β(17.00%): 0.00  
 ΦΠΑ Γ(24.00%): 1.45  
 ΦΠΑ Δ(25.00%): 0.00  
 ΑΠΟΦΟΡ. ΕΣΟΔΑ: 6.07  
 ΑΦΟΡΟΛ. ΕΣΟΔΑ: 0.00  
 ΑΡ. ΑΠΟΔΕΙΞΕΩΝ: 2

Στοιχεία επιλεγμένης περιόδου

ΑΛΛΑΓΕΣ ΛΕΚΤΙΚΩΝ: 0  
 ΑΛΛΑΓΕΣ ΦΠΑ: 0  
 ΑΠΟΣΥΝΔΕΣΕΙΣ: 0  
 ΒΛΑΒΕΣ: 0  
 ΕΠΕΜΒ. ΤΕΧΝΙΚΟΥ: 0

Άθροισμα στοιχείων επιλεγμένης περιόδου

ΑΘΡΟΙΣΜΑ ΠΕΡΙΟΔΟΥ

ΦΠΑ Α( %): 0.00  
 ΦΠΑ Β( %): 0.00  
 ΦΠΑ Γ( %): 1.45  
 ΦΠΑ Δ( %): 0.00  
 ΑΠΟΦΟΡ. ΕΣΟΔΑ: 6.07  
 ΑΦΟΡΟΛ. ΕΣΟΔΑ: 0.00  
 ΑΡ. ΑΠΟΔΕΙΞΕΩΝ: 2

Άθροισμα από έναρξη λειτουργίας

ΑΛΛΑΓΕΣ ΛΕΚΤΙΚΩΝ: 0  
 ΑΛΛΑΓΕΣ ΦΠΑ: 0  
 ΑΠΟΣΥΝΔΕΣΕΙΣ: 0  
 ΒΛΑΒΕΣ: 0  
 ΕΠΕΜΒ. ΤΕΧΝΙΚΟΥ: 0

ΑΘΡΟΙΣΜΑ ΑΠΟ ΕΝΑΡΞΗ

ΦΠΑ Α( %): 0.00  
 ΦΠΑ Β( %): 0.00  
 ΦΠΑ Γ( %): 3.15  
 ΦΠΑ Δ( %): 0.00  
 ΑΠΟΦΟΡ. ΕΣΟΔΑ: 13.15  
 ΑΦΟΡΟΛ. ΕΣΟΔΑ: 0.00  
 ΑΡ. ΑΠΟΔΕΙΞΕΩΝ: 4

ΑΛΛΑΓΕΣ ΛΕΚΤΙΚΩΝ: 0  
 ΑΛΛΑΓΕΣ ΦΠΑ: 0  
 ΑΠΟΣΥΝΔΕΣΕΙΣ: 0  
 ΒΛΑΒΕΣ: 0  
 ΕΠΕΜΒ. ΤΕΧΝΙΚΟΥ: 0

ΦΗΜ: GD201000001

ΤΟ ΠΑΡΟΝ ΔΕΝ ΑΠΟΤΕΛΕΙ  
 ΦΟΡΟΛΟΓΙΚΗ ΑΠΟΔΕΙΞΗ

Πατήστε το 1<sup>ο</sup> πλήκτρο για να αυξήσετε (1-5,ALL) το ψηφίο που εμφανίζεται.

Πατήστε το 3<sup>ο</sup> πλήκτρο για να ακυρώσετε την διαδικασία.

Πατήστε το 4<sup>ο</sup> πλήκτρο για να επιλέξετε εκμεταλλευτή.



### 3.19.7 Εκτύπωση και Ανάλυση Δελτίου Συνοπτικής Αναφοράς περιόδου Φορολογικής Μνήμης με βάση τον α/α “Z” (FiScaL 6)

\*Σύμφωνα με την ΠΟΛ1220/13-12-2012 ΚΕΦΑΛΑΙΟ 2/Άρθρο 15.12 σελ.92

Η εκτύπωση του δελτίου συνοπτικής αναφοράς περιόδου φορολογικής μνήμης με βάση τον α/α Z γίνεται όταν το ταξίμετρο βρίσκεται στις θέσεις λειτουργίας “Κλειστό” ή “Ελεύθερο” (με την ίδια διαδικασία).



Στη θέση λειτουργίας “Κλειστό” ή “Ελεύθερο” πατήστε το 4<sup>ο</sup> πλήκτρο, μέχρι να εμφανιστεί το υπομενού “Fiscal”.



Όσο εμφανίζεται το μήνυμα “Fiscal”, πατήστε το 3<sup>ο</sup> πλήκτρο μέχρι να εμφανιστεί το μήνυμα “Fiscal 6”.

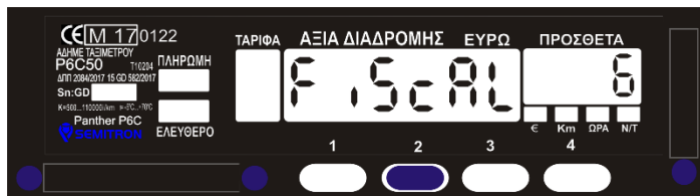

Όσο εμφανίζεται το μήνυμα “Fiscal 6”, πατήστε το 2<sup>ο</sup> πλήκτρο, για να εισάγετε τον αρχικό αριθμό Z.



Πατήστε το 1<sup>ο</sup> πλήκτρο για να αυξήσετε(0-9) το ψηφίο που αναβοσβήνει.  
 Πατήστε το 2<sup>ο</sup> πλήκτρο για να αλλάξετε το ψηφίο που αναβοσβήνει.  
 Πατήστε το 3<sup>ο</sup> πλήκτρο για να ακυρώσετε την διαδικασία.  
 Πατήστε το 4<sup>ο</sup> πλήκτρο για να εισάγετε τον αρχικό α/α Z.



Πατήστε το 1<sup>ο</sup> πλήκτρο για να αυξήσετε(0-9) το ψηφίο που αναβοσβήνει.  
 Πατήστε το 2<sup>ο</sup> πλήκτρο για να αλλάξετε το ψηφίο που αναβοσβήνει.  
 Πατήστε το 3<sup>ο</sup> πλήκτρο για να ακυρώσετε την διαδικασία.  
 Πατήστε το 4<sup>ο</sup> πλήκτρο για να εισάγετε τον τελικό α/α Z.



Η διαδικασία ανάγνωσης της φορολογικής μνήμης έχει ξεκινήσει και μετά από σύντομο χρονικό διάστημα, θα εκτυπωθεί το δελτίο συνοπτικής αναφοράς περιόδου φορολογικής μνήμης με βάση τον α/α Z όπως φαίνεται παραπάνω.

ΤΟ ΠΑΡΟΝ ΔΕΝ ΑΠΟΤΕΛΕΙ  
ΦΟΡΟΛΟΓΙΚΗ ΑΠΟΔΕΙΞΗ

ΠΑΠΑΔΟΠΟΥΛΟΣ ΙΩΑΝΝΗΣ  
ΑΦΜ: 255669888  
ΔΟΥ: Α ΘΕΣΣΑΛΟΝΙΚΗΣ  
ΑΡ. ΚΥΚΛΟΦΟΡΙΑΣ: ΤΑΖ9856  
ΘΕΣΣΑΛΟΝΙΚΗ

Στοιχεία εκμεταλλευτή

ΔΕΛΤΙΟ ΣΥΝΟΠΤΙΚΗΣ  
ΑΝΑΦΟΡΑΣ ΠΕΡΙΟΔΟΥ  
ΦΟΡΟΛΟΓΙΚΗΣ ΜΝΗΜΗΣ  
ΕΚΜΕΤΑΛΛΕΥΤΗ

Z: 00001 - Z: 00005

ΗΜ/ΝΙΑ: 03/08/2017 08:15  
ΕΚΜΕΤΑΛΛΕΥΤΗΣ: 1

ΑΘΡΟΙΣΜΑ ΠΕΡΙΟΔΟΥ

ΦΠΑ Α( %):	0.00
ΦΠΑ Β( %):	0.00
ΦΠΑ Γ( %):	1.34
ΦΠΑ Δ( %):	0.00
ΑΦΟΡΑ. ΕΣΟΔΑ:	5.60
ΑΦΟΡΑ. ΕΣΟΔΑ:	0.00
ΑΡ. ΑΠΟΔΕΙΞΕΩΝ:	2

Άθροισμα στοιχείων  
επιλεγμένης περιόδου

ΑΛΛΑΓΕΣ ΛΕΚΤΙΚΩΝ:	0
ΑΛΛΑΓΕΣ ΦΠΑ:	0
ΑΠΟΣΥΝΔΕΣΕΙΣ:	0
ΒΛΑΒΕΣ:	0
ΕΠΕΜΒ. ΤΕΧΝΙΚΟΥ:	0

ΑΘΡΟΙΣΜΑ ΑΠΟ ΕΝΑΡΞΗ

ΦΠΑ Α( %):	0.00
ΦΠΑ Β( %):	0.00
ΦΠΑ Γ( %):	3.46
ΦΠΑ Δ( %):	0.00
ΑΦΟΡΑ. ΕΣΟΔΑ:	14.45
ΑΦΟΡΑ. ΕΣΟΔΑ:	0.00
ΑΡ. ΑΠΟΔΕΙΞΕΩΝ:	4

Άθροισμα από  
έναρξη λειτουργίας

ΑΛΛΑΓΕΣ ΛΕΚΤΙΚΩΝ:	0
ΑΛΛΑΓΕΣ ΦΠΑ:	0
ΑΠΟΣΥΝΔΕΣΕΙΣ:	0
ΒΛΑΒΕΣ:	0
ΕΠΕΜΒ. ΤΕΧΝΙΚΟΥ:	0

ΦΗΜ: GD101000001

ΤΟ ΠΑΡΟΝ ΔΕΝ ΑΠΟΤΕΛΕΙ  
ΦΟΡΟΛΟΓΙΚΗ ΑΠΟΔΕΙΞΗ

Πατήστε το 1<sup>ο</sup> πλήκτρο για να αυξήσετε(1-5,ALL) το ψηφίο που εμφανίζεται.

Πατήστε το 3<sup>ο</sup> πλήκτρο για να ακυρώσετε την διαδικασία.

Πατήστε το 4<sup>ο</sup> πλήκτρο για να επιλέξετε εκμεταλλευτή.

### 3.19.8 Εκτύπωση και Ανάλυση Δελτίου Συνοπτικής Αναφοράς περιόδου Φορολογικής Μνήμης με βάση την ημερομηνία (FiScAL 7)

\*Σύμφωνα με την ΠΟΛ1220/13-12-2012 ΚΕΦΑΛΑΙΟ 2/Άρθρο 15.12 σελ.92

Η εκτύπωση του δελτίου συνοπτικής αναφοράς περιόδου φορολογικής μνήμης με βάση την ημερομηνία γίνεται όταν το ταξίμετρο βρίσκεται στις θέσεις λειτουργίας “Κλειστό” ή “Ελεύθερο” (με την ίδια διαδικασία).



Στη θέση λειτουργίας “Κλειστό” ή “Ελεύθερο” πατήστε το 4<sup>ο</sup> πλήκτρο, μέχρι να εμφανιστεί το υπομενού “Fiscal”.



Όσο εμφανίζεται το μήνυμα “Fiscal”, πατήστε το 3<sup>ο</sup> πλήκτρο μέχρι να εμφανιστεί το μήνυμα “Fiscal 7”.



Όσο εμφανίζεται το μήνυμα “Fiscal 7”, πατήστε το 2<sup>ο</sup> πλήκτρο, για να εισάγετε την αρχική ημερομηνία.



Πατήστε το 1<sup>ο</sup> πλήκτρο για να αυξήσετε(0-9) το ψηφίο που αναβοσβήνει.  
 Πατήστε το 2<sup>ο</sup> πλήκτρο για να αλλάξετε το ψηφίο που αναβοσβήνει.  
 Πατήστε το 3<sup>ο</sup> πλήκτρο για να ακυρώσετε την διαδικασία.  
 Πατήστε το 4<sup>ο</sup> πλήκτρο για να εισάγετε την αρχική ημερομηνία.



Πατήστε το 1<sup>ο</sup> πλήκτρο για να αυξήσετε(0-9) το ψηφίο που αναβοσβήνει.  
 Πατήστε το 2<sup>ο</sup> πλήκτρο για να αλλάξετε το ψηφίο που αναβοσβήνει.  
 Πατήστε το 3<sup>ο</sup> πλήκτρο για να ακυρώσετε την διαδικασία.  
 Πατήστε το 4<sup>ο</sup> πλήκτρο για να εισάγετε την τελική ημερομηνία.



Η διαδικασία ανάγνωσης της φορολογικής μνήμης έχει ξεκινήσει και μετά από σύντομο χρονικό διάστημα, θα εκτυπωθεί το δελτίο συνοπτικής αναφοράς περιόδου φορολογικής μνήμης με βάση την ημερομηνία όπως φαίνεται παραπάνω.

ΤΟ ΠΑΡΟΝ ΔΕΝ ΑΠΟΤΕΛΕΙ  
 ΦΟΡΟΛΟΓΙΚΗ ΑΠΟΔΕΙΞΗ

ΠΑΠΑΔΟΠΟΥΛΟΣ ΘΕΟΔΩΡΟΣ  
 ΑΦΜ: 985354346  
 ΔΟΥ: Ζ ΘΕΣΣΑΛΟΝΙΚΗΣ  
 ΑΡ. ΚΥΚΛΟΦΟΡΙΑΣ: ΤΑΖ9856  
 ΘΕΣΣΑΛΟΝΙΚΗ

Στοιχεία εκμεταλλευτή

ΔΕΛΤΙΟ ΣΥΝΟΠΤΙΚΗΣ  
 ΑΝΑΦΟΡΑΣ ΠΕΡΙΟΔΟΥ  
 ΦΟΡΟΛΟΓΙΚΗΣ ΜΝΗΜΗΣ  
 ΕΚΜΕΤΑΛΛΕΥΤΗ

01/08/17 - 03/08/17

ΗΜ/ΝΙΑ: 03/08/2017 08:36  
 ΕΚΜΕΤΑΛΛΕΥΤΗΣ: 2

ΑΘΡΟΙΣΜΑ ΠΕΡΙΟΔΟΥ

ΦΠΑ Α( %):	0.00
ΦΠΑ Β( %):	0.00
ΦΠΑ Γ( %):	3.15
ΦΠΑ Δ( %):	0.00
ΑΠΟΦΟΡ. ΕΣΟΔΑ:	13.15
ΑΦΟΡΑ ΕΣΟΔΑ:	0.00
ΑΡ. ΑΠΟΔΕΙΞΕΩΝ:	4

Άθροισμα στοιχείων επιλεγμένης περιόδου

ΑΛΛΑΓΕΣ ΔΕΚΤΙΚΩΝ: 0  
 ΑΛΛΑΓΕΣ ΦΠΑ: 0  
 ΑΠΟΣΥΝΔΕΣΕΙΣ: 0  
 ΒΛΑΒΕΣ: 0  
 ΕΠΕΜΒ. ΤΕΧΝΙΚΟΥ: 0

Άθροισμα από έναρξη λειτουργίας

ΑΘΡΟΙΣΜΑ ΑΠΟ ΕΝΑΡΞΗ

ΦΠΑ Α( %):	0.00
ΦΠΑ Β( %):	0.00
ΦΠΑ Γ( %):	3.15
ΦΠΑ Δ( %):	0.00
ΑΠΟΦΟΡ. ΕΣΟΔΑ:	13.15
ΑΦΟΡΑ ΕΣΟΔΑ:	0.00
ΑΡ. ΑΠΟΔΕΙΞΕΩΝ:	4

ΑΛΛΑΓΕΣ ΔΕΚΤΙΚΩΝ: 0  
 ΑΛΛΑΓΕΣ ΦΠΑ: 0  
 ΑΠΟΣΥΝΔΕΣΕΙΣ: 0  
 ΒΛΑΒΕΣ: 0  
 ΕΠΕΜΒ. ΤΕΧΝΙΚΟΥ: 0

ΦΗΜ: GD20100001

ΤΟ ΠΑΡΟΝ ΔΕΝ ΑΠΟΤΕΛΕΙ  
 ΦΟΡΟΛΟΓΙΚΗ ΑΠΟΔΕΙΞΗ

Πατήστε το 1<sup>ο</sup> πλήκτρο για να αυξήσετε(1-5,ALL) το ψηφίο που εμφανίζεται.  
 Πατήστε το 3<sup>ο</sup> πλήκτρο για να ακυρώσετε την διαδικασία.  
 Πατήστε το 4<sup>ο</sup> πλήκτρο για να επιλέξετε εκμεταλλευτή.

### 3.19.9 Εκτύπωση και Ανάλυση Δελτίου Ανάγνωσης Ηλεκτρονικών Ψηφιακών Υπογραφών με βάση τον α/α “Z” (FiScal 8)

\*Σύμφωνα με την ΠΟΛ1220/13-12-2012 ΚΕΦΑΛΑΙΟ 2/Άρθρο 5.8.2 σελ.63

Η εκτύπωση του δελτίου ανάγνωσης ηλεκτρονικών ψηφιακών υπογραφών με βάση τον α/α Z γίνεται μόνο όταν το ταξίμετρο δεν έχει ανοιχτή βάρδια(θέση λειτουργίας “Κλειστό”).



Στη θέση λειτουργίας “Κλειστό” πατήστε το 4<sup>ο</sup> πλήκτρο, μέχρι να εμφανιστεί το υπομενού “Fiscal”.



Όσο εμφανίζεται το μήνυμα “Fiscal”, πατήστε το 3<sup>ο</sup> πλήκτρο μέχρι να εμφανιστεί το μήνυμα “Fiscal 8”.



Όσο εμφανίζεται το μήνυμα “Fiscal 8”, πατήστε το 2<sup>ο</sup> πλήκτρο, για να εισάγετε τον αρχικό αριθμό Z.



Πατήστε το 1<sup>ο</sup> πλήκτρο για να αυξήσετε(0-9) το ψηφίο που αναβοσβήνει.  
 Πατήστε το 2<sup>ο</sup> πλήκτρο για να αλλάξετε το ψηφίο που αναβοσβήνει.  
 Πατήστε το 3<sup>ο</sup> πλήκτρο για να ακυρώσετε την διαδικασία.  
 Πατήστε το 4<sup>ο</sup> πλήκτρο για να εισάγετε τον αρχικό α/α Z.



Πατήστε το 1<sup>ο</sup> πλήκτρο για να αυξήσετε(0-9) το ψηφίο που αναβοσβήνει.  
 Πατήστε το 2<sup>ο</sup> πλήκτρο για να αλλάξετε το ψηφίο που αναβοσβήνει.  
 Πατήστε το 3<sup>ο</sup> πλήκτρο για να ακυρώσετε την διαδικασία.  
 Πατήστε το 4<sup>ο</sup> πλήκτρο για να εισάγετε τον τελικό α/α Z.



Η διαδικασία ανάγνωσης της φορολογικής μνήμης έχει ξεκινήσει και μετά από σύντομο χρονικό διάστημα, θα εκτυπωθεί το δελτίο ανάγνωσης ηλεκτρονικών ψηφιακών υπογραφών με βάση τον α/α Z όπως φαίνεται παραπάνω.

ΤΟ ΠΑΡΟΝ ΔΕΝ ΑΠΟΤΕΛΕΙ  
ΦΟΡΟΛΟΓΙΚΗ ΑΠΟΔΕΙΞΗ

ΠΑΠΑΔΟΠΟΥΛΟΣ ΙΩΑΝΝΗΣ  
 ΑΦΜ: 255669888  
 ΔΟΥ: Α ΘΕΣΣΑΛΟΝΙΚΗΣ  
 ΑΡ.ΚΥΚΛΟΦΟΡΙΑΣ: ΤΑΖ9856  
 ΘΕΣΣΑΛΟΝΙΚΗ

Στοιχεία εκμεταλλευτή

ΔΕΛΤΙΟ ΑΝΑΓΝΩΣΗΣ  
 ΗΛΕΚΤΡΟΝΙΚΩΝ ΨΗΦΙΑΚΩΝ  
 ΥΠΟΓΡΑΦΩΝ  
 Z: 00001 - Z: 00005

ΗΜ/ΝΙΑ: 03/08/2017 08:41

--> Z: 1  
 C\_TXT: DA39A3EE5E6B4B0D3  
 255BFEEF95601890AFD80709  
 D\_TXT: DA39A3EE5E6B4B0D3  
 255BFEEF95601890AFD80709

Άθροισμα στοιχείων  
επιλεγμένης περιόδου

--> Z: 2  
 C\_TXT: D42F3E7B3E8F537E0  
 E545A68C7DD6EAB157E2621  
 D\_TXT: 4B9279F1D2F0F9823  
 24292DACB27BEA501051DFC

--> Z: 3  
 C\_TXT: 0AD62485378F7234C  
 6E389EF7AFE993A25DC7020  
 D\_TXT: F76890466B52DEAB9  
 EDF19C3FFC5A0D9AD7D911E

--> Z: 4  
 C\_TXT: 770371872A6123A6E  
 7834A6729F265C0AE17D038  
 D\_TXT: D86FCBEDB107ACA28  
 1F43D8B1ED689A1A14204F9

--> Z: 5  
 C\_TXT: 403939D344D02DFF1  
 266FA06E87E7E20AE8B882C  
 D\_TXT: 04F3721C70DA3F762  
 812E78F7D6A87C9AFB6F0DB

ΦΗΜ: GD101000001

ΤΟ ΠΑΡΟΝ ΔΕΝ ΑΠΟΤΕΛΕΙ  
ΦΟΡΟΛΟΓΙΚΗ ΑΠΟΔΕΙΞΗ

Πατήστε το 1<sup>ο</sup> πλήκτρο για να αυξήσετε(1-5) το ψηφίο που εμφανίζεται.  
 Πατήστε το 3<sup>ο</sup> πλήκτρο για να ακυρώσετε την διαδικασία.  
 Πατήστε το 4<sup>ο</sup> πλήκτρο για να επιλέξετε εκμεταλλευτή.

### 3.19.10 Εκτύπωση και Ανάλυση Δελτίου Ανάγνωσης Ηλεκτρονικών Ψηφιακών Υπογραφών με βάση την ημερομηνία (FiScal 9)

\*Σύμφωνα με την ΠΟΛ1220/13-12-2012 ΚΕΦΑΛΑΙΟ 2/Άρθρο 5.8.2 σελ.63

Η εκτύπωση του δελτίου ανάγνωσης ηλεκτρονικών ψηφιακών υπογραφών με βάση την ημερομηνία γίνεται μόνο όταν το ταξίμετρο δεν έχει ανοιχτή βάρδια(θέση λειτουργίας “Κλειστό”).



Στη θέση λειτουργίας “Κλειστό” πατήστε το 4<sup>ο</sup> πλήκτρο, μέχρι να εμφανιστεί το υπομενού “Fiscal”.



Όσο εμφανίζεται το μήνυμα “Fiscal”, πατήστε το 3<sup>ο</sup> πλήκτρο μέχρι να εμφανιστεί το μήνυμα “Fiscal 9”.



Όσο εμφανίζεται το μήνυμα “Fiscal 9”, πατήστε το 2<sup>ο</sup> πλήκτρο, για να εισάγετε την αρχική ημερομηνία.



Πατήστε το 1<sup>ο</sup> πλήκτρο για να αυξήσετε(0-9) το ψηφίο που αναβοσβήνει.  
 Πατήστε το 2<sup>ο</sup> πλήκτρο για να αλλάξετε το ψηφίο που αναβοσβήνει.  
 Πατήστε το 3<sup>ο</sup> πλήκτρο για να ακυρώσετε την διαδικασία.  
 Πατήστε το 4<sup>ο</sup> πλήκτρο για να εισάγετε την αρχική ημερομηνία.



Πατήστε το 1<sup>ο</sup> πλήκτρο για να αυξήσετε (0-9) το ψηφίο που αναβοσβήνει.  
 Πατήστε το 2<sup>ο</sup> πλήκτρο για να αλλάξετε το ψηφίο που αναβοσβήνει.  
 Πατήστε το 3<sup>ο</sup> πλήκτρο για να ακυρώσετε την διαδικασία.  
 Πατήστε το 4<sup>ο</sup> πλήκτρο για να εισάγετε την τελική ημερομηνία.



Η διαδικασία ανάγνωσης της φορολογικής μνήμης έχει ξεκινήσει και μετά από σύντομο χρονικό διάστημα, θα εκτυπωθεί το δελτίο ανάγνωσης ηλεκτρονικών ψηφιακών υπογραφών με βάση την ημερομηνία όπως φαίνεται παραπάνω.



Στοιχεία εκμεταλλευτή

Άθροισμα στοιχείων επιλεγμένης περιόδου



### 3.19.11 Εκτύπωση και Ανάλυση Ημερήσιου Ηλεκτρονικού Αρχείου(FiScAL 10)

\*Σύμφωνα με την ΠΟΛ1220/13-12-2012 ΚΕΦΑΛΑΙΟ 2/Άρθρο 5.4 σελ.57

Το Ημερήσιο Ηλεκτρονικό Αρχείο, αφορά τα στοιχεία-δελτία που προκύπτουν καθ' όλη την διάρκεια που μεσολαβεί από "Ζ" σε "Ζ" (θέση λειτουργίας "Ελεύθερο").



Στη θέση λειτουργίας " Ελεύθερο " πατήστε το 4<sup>ο</sup> πλήκτρο, μέχρι να εμφανιστεί το υπομενού "Fiscal".



Όσο εμφανίζεται το μήνυμα "Fiscal", πατήστε το 3<sup>ο</sup> πλήκτρο μέχρι να εμφανιστεί το μήνυμα "Fiscal 10".



Όσο εμφανίζεται το μήνυμα "Fiscal 10", πατήστε το 2<sup>ο</sup> πλήκτρο για να εκτυπωθούν όλα τα στοιχεία που έχουν προκύψει, όπως φαίνεται δίπλα:

```

ΤΟ ΠΑΡΟΝ ΔΕΝ ΑΠΟΤΕΛΕΙ
ΦΟΡΟΛΟΓΙΚΗ ΑΠΟΔΕΙΞΗ

ΑΝΑΦΟΡΑ ΗΛΕΚΤΡΟΝΙΚΟΥ
ΑΡΧΕΙΟΥ

ΦΟΡΟΛΟΓΙΚΗ ΑΠΟΔΕΙΞΗ
ΑΝΤΙΓΡΑΦΟ

ΠΑΠΑΔΟΠΟΥΛΟΣ ΙΩΑΝΝΗΣ
ΑΦΜ: 255669888
ΔΟΥ: Α ΘΕΣΣΑΛΟΝΙΚΗΣ
ΑΡ.ΚΥΚΛΟΦΟΡΙΑΣ: ΤΑΖ9856
ΘΕΣΣΑΛΟΝΙΚΗ

-----
ΕΚΜΕΤΑΛΛΕΥΤΗΣ: 1
Α/Α ΑΠΟΔΕΙΞΗΣ: 1
Α/Α ΑΠΟΔ. ΠΡΟΟΔ.: 5

ΕΝΑΡΞΗ: 03/08/2017 08:56
ΛΗΞΗ: 03/08/2017 08:58
ΣΗΜΑΙΑ: 1.30
ΤΑΡΙΦΑ ΧΛΜ ΚΟΣΤΟΣ
1 (24.00%) 4.883 3.60
ΣΥΝΟΛΙΚΑ ΧΛΜ: 4.883
ΤΑΡΙΦΑ ΧΡΟΝΟΣ ΚΟΣΤΟΣ
ΣΥΝΟΛΙΚΗ ΧΡΕΩΣΗ: 4.90
ΠΡΟΣΘΕΤΑ (24.00%): 0.00

ΠΛΗΡΩΤΕΟ: 4.90

ΤΡΟΠΟΣ ΠΛΗΡΩΜΗΣ: ΜΕΤΡΗΤΑ

ΣΤΑΘΕΡΑ Κ: 1000
ΦΗΜ: GD101000001

1500453101E392AF84D66986
514355EF02491075

E TXT
255669888;GD101000001;00
0000000000000000;201708
030856;1;5;7;0.00;0.00;3
.95;0.00;0.00;0.00;0.00;
0.95;0.00;0.00;0.00;0.00;0.00;
87F6D34C31B0629973C3E506
E F E 9

ΤΟ ΠΑΡΟΝ ΔΕΝ ΑΠΟΤΕΛΕΙ
ΦΟΡΟΛΟΓΙΚΗ ΑΠΟΔΕΙΞΗ
    
```

Στοιχεία εκμεταλλευτή

Στοιχεία Συναλλαγής

Ανάλυση και κόστος διαδρομής

### 4. Σφάλματα - Ειδοποιήσεις

Τα σφάλματα/ειδοποιήσεις που μπορεί να προκύψουν κατά τη λειτουργία της ΑΔΗΜΕ, εμφανίζονται στην οθόνη του Ταξιμέτρου και εκτυπώνονται μέσω του εκτυπωτή.

Οι ειδοποιήσεις και τα σφάλματα περιλαμβάνονται στους παρακάτω πίνακες:

Ειδοποίηση/Ενδειξη	Περιγραφή	Ειδοποίηση/Ενδειξη	Περιγραφή
24/ΕΙΔΟΠΟΙΗΣΗ(#24)	«Ζ» που έχουν απομείνει	25/ΕΙΔΟΠΟΙΗΣΗ(#25)	Έκδοση «Ζ»
26/ΕΙΔΟΠΟΙΗΣΗ(#26)	Επιλογή μικρότερης περιόδου	27/ΕΙΔΟΠΟΙΗΣΗ(#27)	Αλλαγή του Φ.Π.Α.
31/ΕΙΔΟΠΟΙΗΣΗ(#31)	Αυτόματη προσαρμογή στη χειμ. ώρα	32/ΕΙΔΟΠΟΙΗΣΗ(#32)	Αυτόματη προσαρμογή στη θερινή ώρα
33/ΕΙΔΟΠΟΙΗΣΗ(#33)	Αλλαγές λεκτικού που έχουν απομείνει	34/ΕΙΔΟΠΟΙΗΣΗ(#34)	Αλλαγές συντελεστών Φ.Π.Α. που έχουν απομείνει
35/ΕΙΔΟΠΟΙΗΣΗ(#35)	Αλλαγές σταθερών στοιχείων που έχουν απομείνει	36/ΕΙΔΟΠΟΙΗΣΗ(#36)	Μνήμη αποθήκευσης ημερησίων «Ζ» γεμάτων
37/ΕΙΔΟΠΟΙΗΣΗ(#37)	Μη έγκυρη εντολή	38/ΕΙΔΟΠΟΙΗΣΗ(#38)	Μη ενεργός εκμεταλλευτής
41/ΕΙΔΟΠΟΙΗΣΗ(#41)	«Ζ» σε αναμονή για αποστολή	42/ΕΙΔΟΠΟΙΗΣΗ(#42)	Χώρος αποδείξεων σχεδόν γεμάτος
43/ΕΙΔΟΠΟΙΗΣΗ(#43)	Επιστροφή διακόπτη προγραμματισμού στη θέση λειτουργίας	47/ΕΙΔΟΠΟΙΗΣΗ(#47)	Αποδοχή Ημερησίων Δεδομένων
48/ΕΙΔΟΠΟΙΗΣΗ(#48)	Απόρριψη Ημερησίων Δεδομένων	49/ΕΙΔΟΠΟΙΗΣΗ(#49)	Παρέλευση 24 ωρών από την έκδοση του τελευταίου Ζ
51/ΕΙΔΟΠΟΙΗΣΗ(#51)	Επιλεγμένος εκμεταλλευτής	59/ΕΙΔΟΠΟΙΗΣΗ(#59)	Παρακαλώ επιβεβαιώστε την ορθή λήψη των αρχείων

Σε περίπτωση που εμφανιστεί κάποια από τις ειδοποιήσεις, δεν είναι απαραίτητη η επέμβαση εξουσιοδοτημένου τεχνικού, καθώς το φορολογικό υποσύστημα θα επανέλθει μόνο του.

Σφάλμα/Ενδειξη	Περιγραφή	Σφάλμα/Ενδειξη	Περιγραφή
129/ ΣΦΑΛΜΑ(#129)	Αδυναμία διαβάσματος Powerfail	130/ ΣΦΑΛΜΑ(#130)	Αδυναμία εγγραφής Powerfail
131/ ΣΦΑΛΜΑ(#131)	Σελίδες Powerfail γεμάτες	132/ΣΦΑΛΜΑ(#132)*	Λάθος εκμεταλλευτής
133/ΣΦΑΛΜΑ(#133)*	Λάθος κατάσταση	134/ ΣΦΑΛΜΑ(#134)	Λάθος ημερομηνία
135/ ΣΦΑΛΜΑ(#135)	Αποσύνδεση ταξιμέτρου	136/ ΣΦΑΛΜΑ(#136)	Μη έγκυρο ταξιμετρο
137/ ΣΦΑΛΜΑ(#137)	Σφάλμα κατά την ανάγνωση της μνήμης Flash	138/ ΣΦΑΛΜΑ(#138)	Σφάλμα κατά την εγγραφή της μνήμης Flash
139/ ΣΦΑΛΜΑ(#139)	Αδυναμία ανάγνωσης απόδειξης	140/ ΣΦΑΛΜΑ(#140)	Αδυναμία ανάγνωσης του εκμεταλλευτή
141/ ΣΦΑΛΜΑ(#141)	Αδυναμία ανάγνωσης του Φ.Π.Α.	142/ ΣΦΑΛΜΑ(#142)	Αδυναμία ανάγνωσης του «Z»
143/ΣΦΑΛΜΑ(#143)*	Βλάβη CMOS κατά την εγγραφή της απόδειξης	144/ ΣΦΑΛΜΑ(#144)	Σφάλμα κατά την εγγραφή του «Z»
145/ΣΦΑΛΜΑ(#145)* ΤΑ ΔΕΔΟΜΕΝΑ ΤΗΣ ΦΟΡΟΛΟΓΙΚΗΣ ΜΝΗΜΗΣ ΠΡΕΠΕΙ ΝΑ ΔΙΑΒΑΣΤΟΥΝ ΑΠΟ ΤΟΝ Η/Υ	Μνήμη σχεδόν γεμάτη	146/ΣΦΑΛΜΑ(#146)	Μνήμη γεμάτη
150/ΣΦΑΛΜΑ(#150)*	Αποσύνδεση Printer	151/ΣΦΑΛΜΑ(#151)*	Αναμονή εκτύπωσης
156/ΣΦΑΛΜΑ(#156)*	Μνήμη γεμάτη λόγω αλλαγής Φ.Π.Α.	157/ΣΦΑΛΜΑ(#157)*	Μνήμη γεμάτη λόγω αλλαγής επωνυμίας χρήστη
158/ΣΦΑΛΜΑ(#158)*	Μνήμη γεμάτη λόγω αλλαγής σταθερών στοιχείων	167/ΣΦΑΛΜΑ(#167)	Μη έγκυρη απόδειξη
168/ΣΦΑΛΜΑ(#168)	Σφάλμα εκτυπωτή	172/ΣΦΑΛΜΑ(#172)*	Διακοπή Ηλεκτρικής Τροφοδοσίας
173/ΣΦΑΛΜΑ(#173)*	Σφάλμα στα στοιχεία Εκμεταλλευτή(ίδια θέση άλλο ΑΦΜ)	174/ΣΦΑΛΜΑ(#174)*	Σφάλμα στα στοιχεία Εκμεταλλευτή(ίδιο ΑΦΜ άλλη θέση)
178/ΣΦΑΛΜΑ(#178 )	Τα δεδομένα δεν μπορούν να σταλούν στον server.Πιθανώς λάθος κλειδάριθμος	180/ΣΦΑΛΜΑ(#180 )	Δεν βρέθηκε κάρτα μνήμης
181/ΣΦΑΛΜΑ(#181)	Αδυναμία δημιουργίας φακέλου ή κάρτα πλήρης	182/ΣΦΑΛΜΑ(#182)	Αδυναμία δημιουργίας αρχείου ή κάρτα πλήρης
183/ΣΦΑΛΜΑ(#183)	Αδυναμία εγγραφής αρχείου ή κάρτα πλήρης	184/ΣΦΑΛΜΑ(#184 )	Αδυναμία κλεισίματος αρχείου ή κάρτα πλήρης
185/ΣΦΑΛΜΑ(#185)	Αδυναμία αποδέσμευσης κάρτας	186/ΣΦΑΛΜΑ(#186)	Επιβεβαίωση Δεδομένων

Σε περίπτωση που εμφανιστούν τα σφάλματα με «\*» δεν είναι απαραίτητη η επέμβαση εξουσιοδοτημένου τεχνικού, καθώς το φορολογικό υποσύστημα θα επανέλθει μόνο του.

Σε κάθε διαφορετική περίπτωση, είναι απαραίτητη η επικοινωνία με τον εξουσιοδοτημένο τεχνικό.

## 5. Εισαγωγή κωδικού

Ο προγραμματισμός του κωδικού εκμεταλλευτή είναι προαιρετικός και γίνεται από τον εξουσιοδοτημένο τεχνικό.

Ο κωδικός αποτελείται από 6 ψηφία και η εισαγωγή του είναι απαραίτητη στις παρακάτω περιπτώσεις:

- i) κατά την έναρξη της βάρδιας (προαιρετικό)
- ii) για την ανάγνωση και διαφύλαξη των Ημερήσιων Δελτίων Φορολογικής Μνήμης με τη χρήση της εφαρμογής dtaxi

Ο τρόπος εισαγωγής του κωδικού περιγράφεται παρακάτω:

i) Κατά την έναρξη της βάρδιας:



Στη θέση λειτουργίας “Κλειστό” πατήστε το 1<sup>ο</sup> πλήκτρο.



Πατήστε το 1<sup>ο</sup> πλήκτρο για να αυξήσετε (1-5) το ψηφίο που αναβοσβήνει.

Πατήστε το 3<sup>ο</sup> πλήκτρο για να ακυρώσετε την διαδικασία.

Πατήστε το 4<sup>ο</sup> πλήκτρο για να επιλέξετε εκμεταλλευτή.



Πατήστε το 1<sup>ο</sup> πλήκτρο για να αυξήσετε (0-9) το ψηφίο που αναβοσβήνει.

Πατήστε το 2<sup>ο</sup> πλήκτρο για να αλλάξετε το ψηφίο που αναβοσβήνει.

Πατήστε το 3<sup>ο</sup> πλήκτρο για να ακυρώσετε την διαδικασία.

Πατήστε το 4<sup>ο</sup> πλήκτρο για να ξεκινήσει η βάρδια.

ii) Για την ανάγνωση και διαφύλαξη των Ημερήσιων Δελτίων Φορολογικής Μνήμης με τη χρήση Bluetooth μέσω της εφαρμογής dtaxi (βλ. παράγραφο 6.2 “Ανάγνωση μέσω εφαρμογής DTaxi (ασύρματα με χρήση Bluetooth)”).

**Συστήνεται η χρήση της παραπάνω δυνατότητας.**

## 6. Ανάγνωση Ημερήσιων Δελτίων Φορολογικής Μνήμης

\* σύμφωνα με την ΠΟΛ1220/13-12-2012 ΚΕΦΑΛΑΙΟ 2/Άρθρο 5.2.4.1 σελ.55, Άρθρο 5.2.5 σελ.55, Άρθρο 5.5.1 Α σελ.57-58, Άρθρο 5.5.1 Β σελ.58, Άρθρο 5.2.7 σελ.55-56, Άρθρο 5.7.1 σελ.60 αντίστοιχα.

**Η ανάγνωση και διαφύλαξη των Ημερήσιων Δελτίων Φορολογικής Μνήμης είναι υποχρεωτική.**

**Η διαφύλαξη των παραπάνω στοιχείων γίνεται με ευθύνη του χρήστη σε κατάλληλο εξωτερικό αποθηκευτικό μέσο.**

**Η ανάγνωση της φορολογικής μνήμης πρέπει να γίνεται υποχρεωτικά μετά την λήξη της βάρδιας.**

Η επιτυχής λήψη των Ημερήσιων Δελτίων μπορεί να πραγματοποιηθεί ΜΟΝΟ μία φορά.

Στην οθόνη του του διασυνδεδεμένου ταξιμέτρου εμφανίζεται το μήνυμα που φαίνεται παρακάτω:

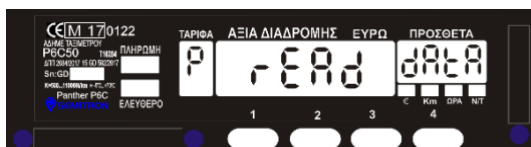

Εάν δεν ολοκληρωθεί η διαδικασία της ανάγνωσης των Ημερήσιων Δελτίων με έναν από τους 3 τρόπους που περιγράφονται παρακάτω, η ΑΔΗΜΕ παραμένει στην παραπάνω κατάσταση.

**Σημείωση:**

**Τα Ημερήσια αρχεία των Δελτίων Υπογραφής Ημερήσιων Δεδομένων και των αντιγράφων δελτίων φυλάσσονται με αποκλειστική ευθύνη του κατόχου ΦΗΜ για όσο χρονικό διάστημα ορίζουν οι φορολογικές διατάξεις του Κ.Β.Σ.. Οποιαδήποτε απώλεια ή αλλοίωση των αρχείων αυτών επισύρει τις προβλεπόμενες κυρώσεις από τις σχετικές διατάξεις του Κ.Β.Σ. .**

## 6.1 Ανάγνωση μέσω σειριακής θύρας και χρήση Η/Υ(ενσύρματα).

Το πρόγραμμα είναι διαθέσιμο στην παρακάτω διεύθυνση:

[http://downloads.semitron.gr/taximeters/Greece/Fiscal/Semitron\\_P6x50\\_Ανάγνωση\\_ΑΔΗΜΕ\\_setup.exe](http://downloads.semitron.gr/taximeters/Greece/Fiscal/Semitron_P6x50_Ανάγνωση_ΑΔΗΜΕ_setup.exe)

Το πρόγραμμα εγκατάστασης του καλωδίου USB είναι διαθέσιμο στην παρακάτω διεύθυνση:

[http://downloads.semitron.gr/taximeters/Greece/Fiscal/Semitron\\_USB\\_Driver\\_Installer.zip](http://downloads.semitron.gr/taximeters/Greece/Fiscal/Semitron_USB_Driver_Installer.zip)

Βήμα 1<sup>ο</sup>:Εγκαταστήστε το πρόγραμμα «P6x50\_ANAGNWSH\_ADHME» στον Η/Υ(εγκατάσταση απαιτείται μόνο για την πρώτη φορά χρήσης του προγράμματος).

Βήμα 2<sup>ο</sup>:Εγκαταστήστε το πρόγραμμα του USB καλωδίου «DPInst» στον Η/Υ(εγκατάσταση απαιτείται μόνο για την πρώτη φορά χρήσης του καλωδίου-εφόσον αυτό απαιτείται-).

Βήμα 3<sup>ο</sup>:Ανοίγετε το πρόγραμμα “P6x50\_ANAGNWSH\_ADHME.exe” το οποίο βρίσκεται στην παρακάτω θέση του Η/Υ σας: «C:\Semitron\Semitron\_P6x50\_Ανάγνωση\_ΑΔΗΜΕ» .

Βήμα 4<sup>ο</sup>:Τοποθετήστε το καλώδιο τύπου USB στην αντίστοιχη θύρα της ΑΔΗΜΕ.



Βήμα 5<sup>ο</sup>:Πατήστε το πλήκτρο “Ημερήσια Μεταφορά Δελτίων”

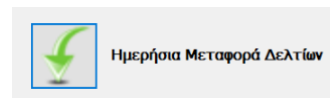

Η επικοινωνία με τον Η/Υ ξεκίνησε:

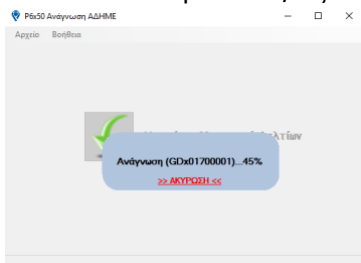

Όταν ολοκληρωθεί η ανάγνωση, εμφανίζεται η διπλανή οθόνη:

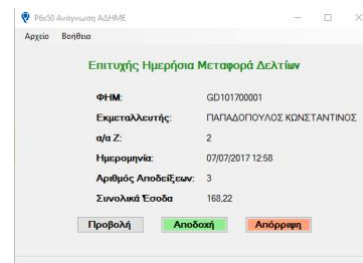

Βήμα 6<sup>ο</sup>:Πατήστε το πλήκτρο “Προβολή”

**Προβολή**

για να δείτε τα αρχεία a,b,c,d,e,s σε .txt μορφή.

Βήμα 7<sup>ο</sup>:Εφόσον συμφωνείτε με το περιεχόμενο της ανάγνωσης, πατήστε το πλήκτρο “Αποδοχή”

**Αποδοχή**

Θα εμφανιστεί το παρακάτω

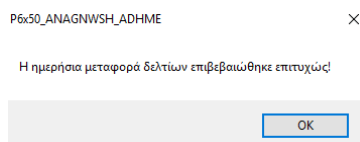

και ένα μήνυμα επιβεβαίωσης θα εκτυπωθεί στην ΑΔΗΜΕ.

Το αρχείο της ανάγνωσης έχει αποθηκευτεί αυτόματα τοπικά στον Η/Υ στην θέση «C:\Semitron\Semitron\_P6x50\_Ανάγνωση\_ΑΔΗΜΕ\FISCAL\_DATA» σε έναν φάκελο με όνομα «GDxxxxxxxxxx».

Σε περίπτωση που ο ίδιος Η/Υ χρησιμοποιείται από περισσότερους εκμεταλλευτές, το πρόγραμμα αποθηκεύει ξεχωριστά τα δεδομένα ανά εκμεταλλευτή.

**Η**

Βήμα 7<sup>ο</sup>:Εφόσον δεν συμφωνείτε με το περιεχόμενο της ανάγνωσης, πατήστε το πλήκτρο “Απόρριψη”

**Απόρριψη**

Θα εμφανιστεί το παρακάτω και θα πρέπει να επιβεβαιώσετε την απόρριψη αφού σε περίπτωση που απορρίψετε τα δεδομένα της ανάγνωσης, η ΑΔΗΜΕ Ταξιμέτρου θα σταματήσει να λειτουργεί και θα πρέπει να επικοινωνήσετε με τον εξουσιοδοτημένο τεχνικό.

ΕΙΔΟΠΟΙΗΣΗ!!!



Είστε σίγουροι ότι θέλετε να απορρίψετε τα ημερήσια δελτία;  
Σε περίπτωση απόρριψης θα χρειαστεί επαναλειτουργία από εξουσιοδοτημένο τεχνικό.

Yes

No

Εάν πατήσετε το πλήκτρο “Yes”, θα εμφανιστεί το παρακάτω:

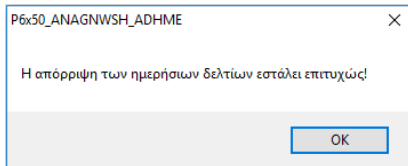

και ένα μήνυμα ανεπιτυχούς μεταφοράς θα εκτυπωθεί στην ΑΔΗΜΕ.

Το αρχείο της ανάγνωσης έχει αποθηκευτεί αυτόματα τοπικά στον Η/Υ στον φάκελο “FISCAL DATA” της εφαρμογής.

**\*\*Η Απόρριψη των δεδομένων, δεν συνεπάγεται την μη αποστολή των δεδομένων στην Γ.Γ.Π.Σ.**

## 6.2 Ανάγνωση μέσω εφαρμογής DTaxi(ασύρματα με χρήση bluetooth μέσω κινητού ή Tablet)

Το πρόγραμμα είναι συμβατό με λειτουργικό Android έκδοση 3.1.1 και νεότερη.

Η εφαρμογή είναι διαθέσιμη στο Google Play. Για να την κατεβάσετε στο κινητό σας είναι απαραίτητη προϋπόθεση η ύπαρξη λογαριασμού ηλεκτρονικού ταχυδρομείου με την κατάληξη **@gmail**. Ο λογαριασμός αυτός θα πρέπει να είναι συνδεδεμένος με το κινητό ή το Tablet.

Το πρόγραμμα DTaxi είναι διαθέσιμο στην παρακάτω διεύθυνση:

<https://play.google.com/store/apps/details?id=gr.semitron.app.greece.dtaxi>

ή πατήστε απλώς πάνω στο εικονίδιο  και πληκτρολογήστε «dtaxi» στο πεδίο της αναζήτησης.

dtaxi

Θα εμφανιστεί το παρακάτω:

DTaxi Ελληνική Έκδοση  
Semitron SA

Πατήστε επάνω του και ακολουθείστε τα βήματα που περιγράφονται παρακάτω:

**Βήμα 1°:**Εγκαταστήστε την εφαρμογή «DTaxi» στο κινητό ή στο Tablet σας πατώντας το πλήκτρο «ΕΓΚΑΤΑΣΤΑΣΗ».

DTaxi Ελληνική  
Έκδοση  
Semitron SA  
PEGI 3

ΕΓΚΑΤΑΣΤΑΣΗ

Πατήστε **ΑΠΟΔΟΧΗ** στο μήνυμα που εμφανίζεται.

Η εγκατάσταση ξεκίνησε και θα ολοκληρωθεί σε μικρό χρονικό διάστημα.

**Βήμα 2°:**Ανοίγετε την εφαρμογή “D Taxi”

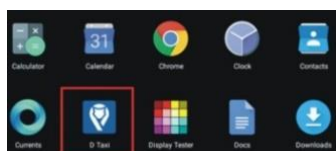



**Βήμα 3°:** Αν το Bluetooth είναι απενεργοποιημένο, η εφαρμογή θα σας ζητήσει να το ενεργοποιήσετε.

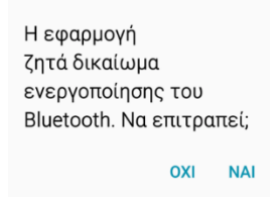

Ενεργοποιήστε το Bluetooth.

**Βήμα 4°:** Θα πρέπει να επιλέξετε την συσκευή σας (GDx-xxxxxxx) όπου «xxxxxxx» ο AM της ΑΔΗΜΕ.

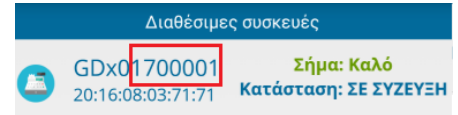

**Βήμα 5°:** Επιλέξτε εκμεταλλευτή (1 -5 ) και εισάγετε τον κωδικό-εφόσον έχει οριστεί-.

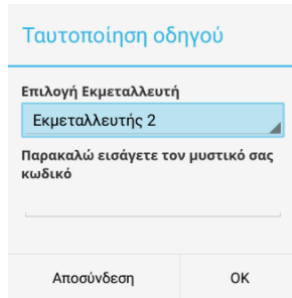

Πατήστε «Οκ» για να συνεχίσετε ή «Αποσύνδεση» για να αποσυνδεθείτε.

\*Αν δεν γίνει επιλογή εκμεταλλευτή ή εισαγωγή κωδικού-εφόσον έχει οριστεί, το παράθυρο θα κλείσει και θα γίνει αποσύνδεση από την συσκευή Bluetooth μετά από χρόνο 60 δευτερόλεπτων

Εφόσον έχουν γίνει τα παραπάνω βήματα, ξεκινάει αυτόματα η ανάγνωση των Ημερήσιων δεδομένων της ΑΔΗΜΕ Ταξιμέτρου από την εφαρμογή DTAXI:

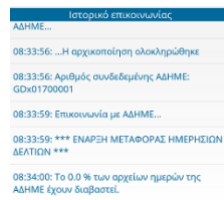

Όταν ολοκληρωθεί η διαδικασία, εμφανίζεται η διπλανή οθόνη:

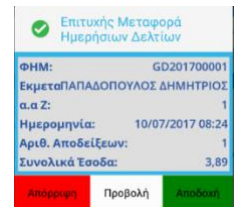

**Βήμα 6°:** Πατήστε το πλήκτρο “Προβολή” Προβολή για να δείτε τα αρχεία a, b, c, d, e, s, Z σε .txt μορφή.

Πατήστε το πλήκτρο < Προβολή αρχείων βάρδιας για να επιστρέψετε στην προηγούμενη οθόνη.

**Βήμα 7°:** Εφόσον συμφωνείτε με το περιεχόμενο της ανάγνωσης, πατήστε το πλήκτρο “Αποδοχή”.

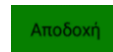

Θα εμφανιστεί το διπλανό μήνυμα:



και ένα μήνυμα επιβεβαίωσης θα εκτυπωθεί στην ΑΔΗΜΕ.

Το αρχείο της ανάγνωσης έχει αποθηκευτεί αυτόματα τοπικά στο κινητό ή tablet στον φάκελο « “Τοπική Αποθήκευση”\*/“Χώρος Αποθήκευσης Συσκευής”\*/SEMITRON/DTAXI» σε έναν φάκελο με όνομα «GDxxxxxxx».

Σε περίπτωση που το ίδιο κινητό/tablet χρησιμοποιείται από περισσότερους εκμεταλλευτές, το πρόγραμμα αποθηκεύει ξεχωριστά τα δεδομένα ανά εκμεταλλευτή.

\*το όνομα μπορεί να διαφέρει /συσκευή.

**Η**

**Βήμα 7°:** Εφόσον δεν συμφωνείτε με το περιεχόμενο της ανάγνωσης και πατήσετε το πλήκτρο “Απόρριψη”.

Απόρριψη

Θα εμφανιστεί το διπλανό μήνυμα και θα πρέπει να επιβεβαιώσετε την απόρριψη επιλέγοντας “Ναι”.

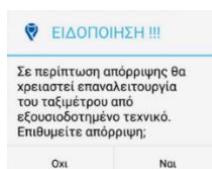

Θα εμφανιστεί το παρακάτω μήνυμα:

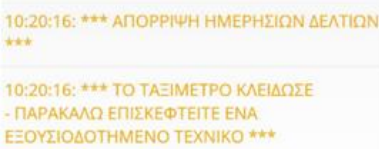

και ένα μήνυμα ανεπιτυχούς μεταφοράς θα εκτυπωθεί στην ΑΔΗΜΕ.

Η ΑΔΗΜΕ Ταξιμέτρου θα σταματήσει να λειτουργεί και θα πρέπει να επικοινωνήσετε με τον εξουσιοδοτημένο τεχνικό.

Το αρχείο της ανάγνωσης έχει αποθηκευτεί αυτόματα τοπικά στο κινητό ή tablet στον φάκελο SEMITRON/DTAXI.

**\*\*Η Απόρριψη των δεδομένων, δεν συνεπάγεται την μη αποστολή των δεδομένων στην Γ.Γ.Π.Σ.**

### 6.2.1 Επιλογή χώρου Αποθήκευσης Ημερήσιων Δελτίων

Υπάρχει δυνατότητα επιλογής του χώρου αποθήκευσης των δεδομένων εάν υπάρχει εξωτερική κάρτα μνήμης συνδεδεμένη στην συσκευή όπως περιγράφεται παρακάτω:

Εφόσον έχετε ανοίξει την εφαρμογή, κάνετε «κλικ» στο κουμπί “MENU” και θα εμφανιστεί η παρακάτω οθόνη:

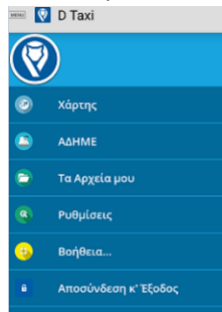

Επιλέγετε το μενού «Ρυθμίσεις» και στη συνέχεια επιλέγετε το πεδίο “ΑΠΟΘΗΚΕΥΤΙΚΟΣ ΧΩΡΟΣ ΑΠΟΔΕΙΞΕΩΝ” :

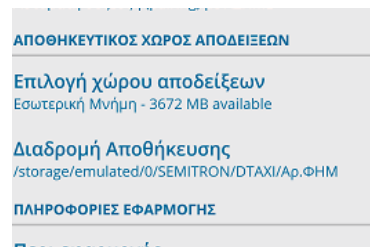
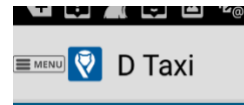

Η εφαρμογή σας ζητάει να επιλέξετε τον χώρο αποθήκευσης που επιθυμείτε:

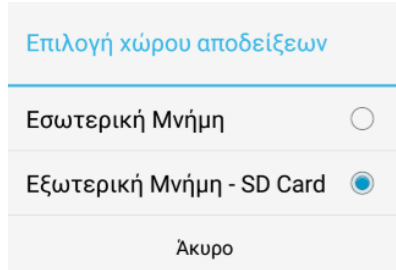

Θα εμφανιστεί ένα μήνυμα που σας προειδοποιεί ότι σε περίπτωση απεγκατάστασης της εφαρμογής από την συσκευή θα διαγραφούν τα δεδομένα από την εξωτερική μνήμη.

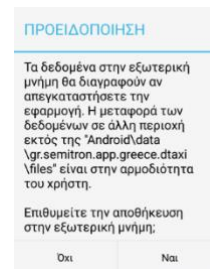

Επιλέξτε «Ναι» για να αλλάξει η Διαδρομή Αποθήκευσης των Ημερήσιων Δελτίων.

Είναι πλέον στην αρμοδιότητα του χρήστη να προστατέψει τα δεδομένα του εφόσον έχει επιλέξει την εξωτερική μνήμη για αποθήκευση.

### 6.2.2 Δυνατότητα μεταφοράς των Ημερήσιων Δελτίων από το κινητό/tablet στον Η/Υ.

Για να μεταφέρετε τα ημερήσια δελτία στον Η/Υ θα χρειαστείτε ένα



καλώδιο Micro USB.

Συνδέστε το καλώδιο στον Η/Υ και στο κινητό/tablet σας. Η συσκευή σας θα αναγνωριστεί από τον Η/Υ σαν μια συσκευή αποθήκευσης USB με το όνομα της συσκευής, πχ: “**Lenovo TAB3 7 Essential**”.

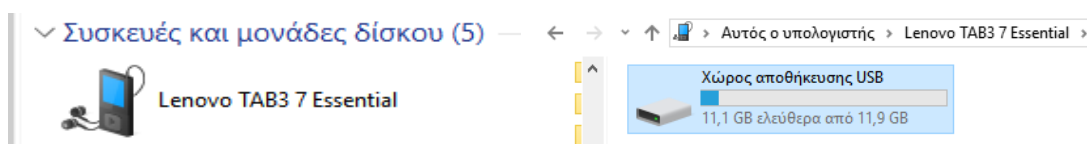

Τα Ημερήσια Δελτία του οδηγού αποθηκεύονται (βλ.6.2.1 για περισσότερες επιλογές) στην θέση «Χώρος Αποθήκευσης Συσκευής\*/SEMITRON/DTAXI» σε έναν φάκελο με όνομα «GDxxxxxxx». Σε περίπτωση που η ίδια συσκευή χρησιμοποιείται από περισσότερους εκμεταλλευτές, η εφαρμογή αποθηκεύει ξεχωριστά τα δεδομένα ανά εκμεταλλευτή.

### 6.2.3 Δυνατότητα αποστολής των Ημερήσιων Δελτίων με ηλεκτρονικό ταχυδρομείο.

Η εφαρμογή DTaxi σας δίνει την δυνατότητα αποστολής των Ημερήσιων Δελτίων σε ηλεκτρονικό ταχυδρομείο που εσείς θα επιλέξετε, ακολουθώντας την παρακάτω διαδικασία:

Πατήστε πάνω στο πλήκτρο  για να ανοίξει το βασικό μενού της εφαρμογής:

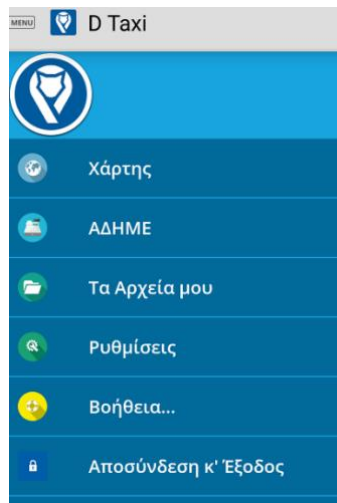

Επιλέξτε τον φάκελο  και στη συνέχεια

επιλέξτε τον φάκελο της ΑΔΗΜΕ που επιθυμείτε, όπου:

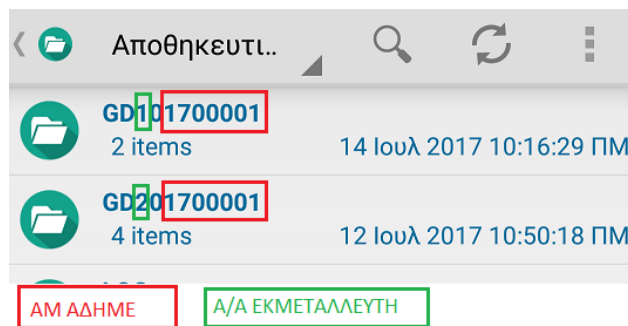

Εάν επιθυμείτε να στείλετε όλα τα στοιχεία του φακέλου (όλα τα «Z»)θα πρέπει πρώτα να τα συμπιέσετε. Πατήστε παρατεταμένα επάνω στον φάκελο για να τον επιλέξετε και στη συνέχεια πατήστε πάνω στις τελίτσες και επιλέξτε «Συμπίεση».

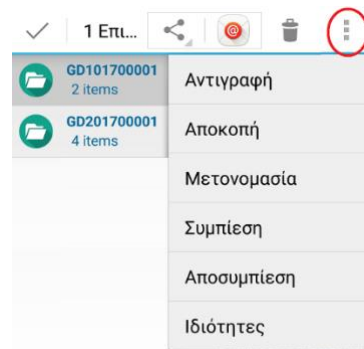

Εισάγετε το όνομα που επιθυμείτε και πατήστε το πλήκτρο «OK».

Το αρχείο αυτό θα εμφανιστεί στην λίστα όπως φαίνεται στο παρακάτω παράδειγμα:

Πατήστε παρατεταμένα επάνω στον φάκελο για να τον επιλέξετε

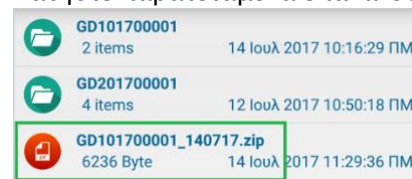

και στη συνέχεια πατήστε το πλήκτρο  για να επιλέξετε αποστολή με ηλεκτρονικό ταχυδρομείο(email) ή με όποιον άλλο τρόπο επιθυμείτε.

Εάν επιθυμείτε να στείλετε όλα τα στοιχεία κάποιου συγκεκριμένου δελτίου «Z», πατήστε πάνω στον φάκελο και στη συνέχεια επιλέξτε το «Z» που επιθυμείτε, αναγνωρίζοντας είτε τον α/α του δελτίου «Z» είτε την ημερομηνία έκδοσής του.

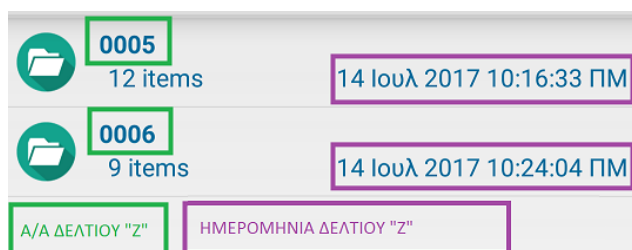



Ακολουθείστε την διαδικασία συμπίεσης και αποστολής που περιγράφεται στο προηγούμενο παράδειγμα.

Εάν επιθυμείτε να στείλετε κάποιο/α συγκεκριμένο/α στοιχείο/α του δελτίου «Z», πατήστε πάνω στον φάκελο του δελτίου «Z» και στη συνέχεια επιλέξτε το στοιχείο/α που επιθυμείτε να στείλετε, πατώντας παρατεταμένα επάνω του/τους και ακολουθείστε την διαδικασία αποστολής που περιγράφεται στα παραπάνω βήματα.



### 6.3 Ανάγνωση με τη χρήση εξωτερικής συσκευής ανάγνωσης/εγγραφής σε κάρτα micro SD

**Βήμα 1°:** Τοποθετήστε την συσκευή στην θύρα USB της ΑΔΗΜΕ.

*Η εξωτερική συσκευή ανάγνωσης/εγγραφής των Ημερήσιων Δεδομένων μπορεί να είναι συνδεδεμένη μόνιμα στην θύρα USB.*

Η συσκευή ανάγνωσης/εγγραφής έχει μια ένδειξη λυχνίας, η οποία υποδεικνύει την κατάσταση της συσκευής σύμφωνα με τα παρακάτω:

- Η ένδειξη αναβοσβήνει κάθε 1'' → η συσκευή είναι σε λειτουργία και υπάρχει κάρτα micro SD τοποθετημένη
- Η ένδειξη αναβοσβήνει κάθε 0,2'' → η συσκευή είναι σε λειτουργία και ΔΕΝ υπάρχει κάρτα micro SD τοποθετημένη
- Η ένδειξη παραμένει μόνιμα αναμμένη → η συσκευή πραγματοποιεί εγγραφή των δεδομένων
- Η ένδειξη παραμένει σβηστή → δεν υπάρχει επικοινωνία με την ΑΔΗΜΕ.

Εφόσον έχει ολοκληρωθεί η εγγραφή των δεδομένων στην micro SD κάρτα επιτυχώς, θα εκτυπωθεί στην ΑΔΗΜΕ το μήνυμα:

«ΠΑΡΑΚΑΛΩ ΕΠΙΒΕΒΑΙΩΣΤΕ  
ΤΗΝ ΟΡΘΗ ΛΗΨΗ  
ΤΩΝ ΑΡΧΕΙΩΝ  
ΠΛΗΚΤΡΟ 1 → ΝΑΙ  
ΠΛΗΚΤΡΟ 2 → ΟΧΙ»

και θα εμφανιστεί το παρακάτω μήνυμα στο ταξίμετρο:



**Βήμα 2°:** Αφαιρέστε την micro SD κάρτα από την συσκευή ανάγνωσης/εγγραφής και τοποθετήστε την στον Η/Υ ή κινητό, κτλ (απευθείας ή με χρήση εξωτερικής συσκευής), για να δείτε τα δεδομένα στον Η/Υ ή κινητό, κτλ.

Το αρχείο της ανάγνωσης έχει αποθηκευτεί στην θέση «\SEMITRON\FISCAL» σε έναν φάκελο με όνομα «GDxxxxxxx» στην micro SD κάρτα.

**Βήμα 3°:** Εφόσον συμφωνείτε με το περιεχόμενο της ανάγνωσης, πατήστε το 1° πλήκτρο του ταξιμέτρου.

Ένα μήνυμα επιτυχούς μεταφοράς θα εκτυπωθεί στην ΑΔΗΜΕ.

**Ή**

**Βήμα 3°:** Εφόσον διαφωνείτε με το περιεχόμενο της ανάγνωσης, πατήστε το 2° πλήκτρο του ταξιμέτρου.



Πατήστε το 1<sup>ο</sup> πλήκτρο για να επιβεβαιώσετε την επιλογή απόρριψης των δεδομένων.

Η ΑΔΗΜΕ θα εμφανίσει προειδοποιητικό μήνυμα απόρριψης και ο χρήστης θα πρέπει 5 συνεχόμενες φορές να επιβεβαιώσει την απόρριψη των ημερήσιων δεδομένων.

Θα εκτυπωθεί στην ΑΔΗΜΕ το μήνυμα  
 «ΜΕΤΑ ΤΗΝ 5<sup>η</sup> ΜΗ ΑΠΟΔΟΧΗ  
 ΔΕΔΟΜΕΝΩΝ ΤΑ ΑΡΧΕΙΑ  
 ΑΠΟΡΡΙΠΤΟΝΤΑΙ ΟΡΙΣΤΙΚΑ  
 ΚΑΙ ΑΠΑΙΤΕΙΤΑΙ  
 ΕΠΑΝΑΛΕΙΤΟΥΡΓΙΑ

ΑΠΟΡΡΙΨΕΙΣ 1/5

ΠΛΗΚΤΡΟ 1 → ΝΑΙ  
 ΠΛΗΚΤΡΟ 2 → ΟΧΙ»

και θα εμφανιστεί το παρακάτω μήνυμα στο ταξίμετρο:



Μετά την 5<sup>η</sup> επανάληψη της παραπάνω διαδικασίας(βήμα 3<sup>ο</sup>), ένα μήνυμα ανεπιτυχούς μεταφοράς θα εκτυπωθεί στην ΑΔΗΜΕ και θα εμφανιστεί στο ταξίμετρο το παρακάτω μήνυμα:



Τα ημερήσια δελτία έχουν απορριφθεί και η ΑΔΗΜΕ Ταξιμέτρου έχει κλειδώσει.  
 Είναι απαραίτητη η επαναλειτουργία από εξουσιοδοτημένο τεχνικό.

## 7. Απόκτηση κρυπτογραφημένου κωδικού AES KEY

Για την απόκτηση του κωδικού **AES KEY** είναι απαραίτητο να έχει ολοκληρωθεί η διαδικασία έναρξης χρήσης της ΑΔΗΜΕ.

Τον κωδικό **AES KEY** τον προμηθεύετε είτε ο ίδιος σας είτε μέσω του λογιστή με τον εξής τρόπο:

1. Εισάγετε στον browser την διεύθυνση:

<https://www1.gsis.gr/tameiakes/myweb/esend.php>

2. Πατήστε στο εικονίδιο

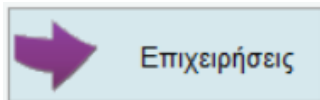

3. Εισάγετε το όνομα χρήστη και τον κωδικό πρόσβασης.

4. Επιλέξτε

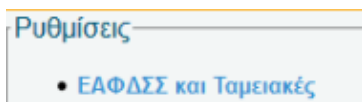

5. Θα εμφανιστεί η λίστα των ΦΗΜ του κατόχου ανά ΑΦΜ-Αριθμό Μητρώου όπως στο παράδειγμα:

Ταμειακή	GD117999999 (71 68 45 8822C969887069141B8C71A0DD25E71F861514945C5839C3781E8B3AFBF915A8
----------	--

6. Στην στήλη AES KEY είναι ο κρυπτογραφημένος κωδικός.
7. Αποθηκεύστε τον κωδικό αυτό σε ηλεκτρονική μορφή π.χ. σε «.txt» αρχείο.
8. Προμηθεύστε ηλεκτρονικά τον εγκαταστάτη της ΑΔΗΜΕ με τον κρυπτογραφημένο κωδικό για την ορθή εισαγωγή του στα προσωπικά σας στοιχεία.

## 8. Αποστολή δελτίων Ημερήσιας Κίνησης Z στη Γ.Γ.Π.Σ. μέσω της εφαρμογής Dtaxi

Για την αποστολή των δελτίων Z από την ΑΔΗΜΕ Ταξιμέτρου στην Γ.Γ.Π.Σ. είναι απαραίτητο να έχει προγραμματιστεί το κλειδί κρυπτογράφησης **AES KEY** της ΑΔΗΜΕ Ταξιμέτρου.

Η αποστολή των δελτίων Z της ΑΔΗΜΕ Ταξιμέτρου προς την Γ.Γ.Π.Σ. γίνεται αυτόματα από την εφαρμογή DTaxi (είναι απαραίτητη η σύνδεση στο Internet).

**Το ταξίμετρο θα πρέπει να βρίσκεται στην θέση λειτουργίας “Κλειστό” ή “Ελεύθερο”.**

Ανοίγετε την εφαρμογή και ακολουθείτε την διαδικασία που περιγράφεται στην παράγραφο 6.2\_ βήμα 2ο-βήμα 5ο.

Εάν υπάρχουν Ημερήσια δεδομένα για ανάγνωση, η εφαρμογή ΠΡΩΤΑ θα ζητήσει να ολοκληρώσετε την διαδικασία που περιγράφεται στην παράγραφο 6.2\_βήμα 7°. Όταν ολοκληρωθεί αυτή η διαδικασία και εφόσον υπάρχει σύνδεση στο Internet, αυτόματα θα ξεκινήσει η εφαρμογή να στέλνει τα δεδομένα στην Γ.Γ.Π.Σ.. Θα εμφανιστεί η παρακάτω οθόνη:

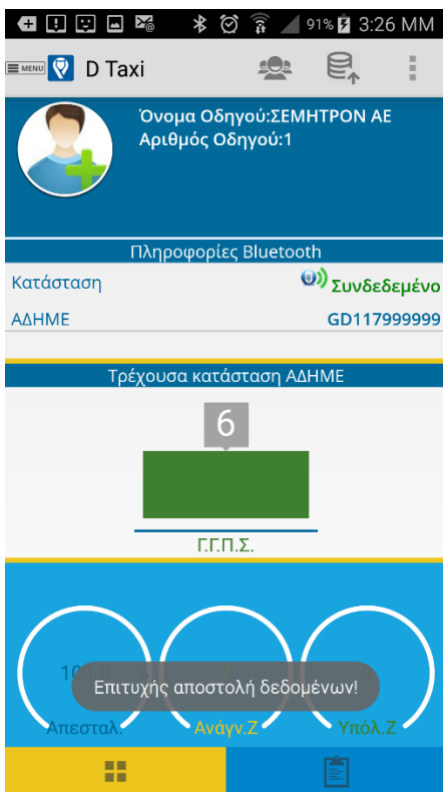

### ΠΕΡΙΓΡΑΦΗ ΕΦΑΡΜΟΓΗΣ

- Γ.Γ.Π.Σ.: Ο αριθμός των συνολικών δελτίων Z όλων των Εκμεταλλευτών (Εκμεταλλευτές 1-5) της ΑΔΗΜΕ Ταξιμέτρου που έχουν αποσταλεί στην Γ.Γ.Π.Σ. (gsis).
- Απεσταλ. : Το ποσοστό των δελτίων Z τα οποία έχουν αναγνωστεί κατά την τρέχουσα ανάγνωση από την ΑΔΗΜΕ Ταξιμέτρου.
- Αναγν. Z : Ο α/α του τρέχοντος δελτίου Z προς ανάγνωση από την ΑΔΗΜΕ Ταξιμέτρου (ανεξαρτήτως Εκμεταλλευτή).
- Υπόλ. Z : Ο αριθμός των υπολειπόμενων δελτίων Z προς ανάγνωση από την ΑΔΗΜΕ Ταξιμέτρου (όλων των Εκμεταλλευτών).

Κάθε φορά που ολοκληρώνεται η αποστολή ενός δελτίου Z στην Γ.Γ.Π.Σ. στο ταξίμετρο θα εμφανίζει στιγμιαία το παρακάτω μήνυμα:



### Σημείωση:

Στην Γ.Γ.Π.Σ.-ανεξαρτήτως του συνδεδεμένου εκμεταλλευτή-αποστέλλονται τα Δελτία Ημερήσιας Κίνησης Z όλων των Εκμεταλλευτών της ΑΔΗΜΕ Ταξιμέτρου με σειρά προτεραιότητας, ξεκινώντας από το παλαιότερο -ανεξαρτήτως Εκμεταλλευτή-.

Η ΑΔΗΜΕ Ταξιμέτρου έχει την δυνατότητα αποθήκευσης των δεδομένων για ~ 2.5μήνες (5εκμεταλλευτές x 20αποδείξεις x 75 ημέρες). Εάν σε αυτό το χρονικό διάστημα δεν έχουν αποσταλεί τα δεδομένα, η ΑΔΗΜΕ Ταξιμέτρου θα σταματήσει να λειτουργεί.

## 9. Έλεγχος της ΑΔΗΜΕ ΤΑΞΙΜΕΤΡΟΥ Ρ6C50/Τρόπος εμφάνισης του κωδικού ταυτοποίησης λογισμικού cCRC

\* Σύμφωνα με την ΠΟΛ1220/13-12-2012/Σύμφωνα με το ΦΕΚ Β'2983/30.08.2017

Ο έλεγχος της ΑΔΗΜΕ ΤΑΞΙΜΕΤΡΟΥ, γίνεται όταν το ταξίμετρο βρίσκεται στις θέσεις λειτουργίας “Κλειστό” ή “Ελεύθερο” (με την ίδια διαδικασία).



Στη θέση λειτουργίας “Κλειστό” ή “Ελεύθερο” πατήστε το 4<sup>ο</sup> πλήκτρο. Θα εμφανιστεί το μήνυμα “P6C50 ok”.



Όσο εμφανίζεται το μήνυμα “P6C50 ok”, πατήστε ξανά το 4<sup>ο</sup> πλήκτρο. Θα εμφανιστεί το μήνυμα “755C cCRC”.

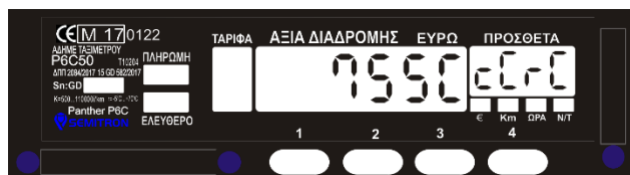

Η συνδυασμένη εμφάνιση των 2 παραπάνω μηνυμάτων επιβεβαιώνει ότι το λογισμικό της ΑΔΗΜΕ ΤΑΞΙΜΕΤΡΟΥ Ρ6C50 είναι σύμφωνο με τις προδιαγραφές της ΠΟΛ1220/13-12-2012.

## 10. Εμφάνιση της σταθεράς k

\* Σύμφωνα με το ΦΕΚ Β'2983/30.08.2017

Η σταθερά k του ταξίμετρου, μπορεί να εμφανιστεί όταν το ταξίμετρο βρίσκεται στις θέσεις λειτουργίας “Κλειστό” ή “Ελεύθερο” (με την ίδια διαδικασία).



Στη θέση λειτουργίας “Κλειστό” ή “Ελεύθερο” πατήστε το 4<sup>ο</sup> πλήκτρο, μέχρι να εμφανιστεί το μήνυμα “info”.



Όσο εμφανίζεται το μήνυμα “info”, πατήστε το 3<sup>ο</sup> πλήκτρο, μέχρι να εμφανιστεί η σταθερά k, όπως φαίνεται παρακάτω:



## 11. Ανάγνωση Περιεχομένων Φορολογικής Μνήμης

Το πρόγραμμα είναι διαθέσιμο στην παρακάτω διεύθυνση:

[http://downloads.semitron.gr/taximeters/Greece/Fiscal/Semitron\\_P6x50\\_Ανάγνωση\\_AΔΗΜΕ\\_setup.exe](http://downloads.semitron.gr/taximeters/Greece/Fiscal/Semitron_P6x50_Ανάγνωση_AΔΗΜΕ_setup.exe)

Το πρόγραμμα εγκατάστασης του καλωδίου USB είναι διαθέσιμο στην παρακάτω διεύθυνση:

[http://downloads.semitron.gr/taximeters/Greece/Fiscal/Semitron\\_USB\\_Driver\\_Installer.zip](http://downloads.semitron.gr/taximeters/Greece/Fiscal/Semitron_USB_Driver_Installer.zip)

Βήμα 1<sup>ο</sup>:Εγκαταστήστε το πρόγραμμα «P6x50\_ANAGNWSH\_ADHME» στον Η/Υ(εγκατάσταση απαιτείται μόνο για την πρώτη φορά χρήσης του προγράμματος).

Βήμα 2<sup>ο</sup>:Εγκαταστήστε το πρόγραμμα του USB καλωδίου «DPIInst» στον Η/Υ(εγκατάσταση απαιτείται μόνο για την πρώτη φορά χρήσης του καλωδίου-εφόσον αυτό απαιτείται-).

Βήμα 3<sup>ο</sup>:Ανοίγετε το πρόγραμμα “P6x50\_ANAGNWSH\_ADHME.exe” το οποίο βρίσκεται στην παρακάτω θέση του Η/Υ σας: «C:\Semitron\Semitron\_P6x50\_Ανάγνωση\_AΔΗΜΕ» .

Βήμα 4<sup>ο</sup>:Τοποθετήστε το καλώδιο τύπου USB στην αντίστοιχη θύρα της ΑΔΗΜΕ.



Βήμα 5<sup>ο</sup>:Πατήστε το πλήκτρο “Ανάγνωση Δεδομένων της Φορολογικής Μνήμης”

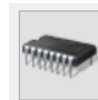

Ανάγνωση Δεδομένων της  
Φορολογικής Μνήμης

Το αρχείο της ανάγνωσης έχει αποθηκευτεί αυτόματα τοπικά στον Η/Υ στην θέση «C:\Semitron\Semitron\_P6x50\_Ανάγνωση\_AΔΗΜΕ\FISCAL\_DATA» σε έναν φάκελο με όνομα «GDxxxxxxxx».

Το αρχείο αυτό περιέχει όλα τα δελτία «Z» που είναι εγγεγραμμένα στην φορολογική μνήμη και τα εμφανίζει ανά ημερομηνία για όλους τους εκμεταλλευτές μαζί.

## 12.Δήλωση Συμμόρφωσης

### EU Declaration of Conformity

**We:** Semitron S.A.  
**Located at:** Industrial area of Sindos  
**City:** Thessaloniki  
**Postcode:** 57022, Greece  
**Telephone:** +30 2310.796.963  
**E-mail:** [info@semitron.gr](mailto:info@semitron.gr)



Declare under our sole responsibility that the product described below:

<b>Product</b>	LP50F
<b>Description</b>	Thermal printer with built in fiscal and Bluetooth modules
<b>Serial Number</b>	

Is in conformity with the relevant Union harmonization legislation, "Radio Equipment Directive (RED)" (Directive 2014/53/EU) based on the reports NMI-15200808-01 (NMI) and Test report number: 8840 (National Technical University of Athens).

The following harmonized standards and technical specifications have been applied:

Essential Requirements	Harmonized Standard
Emission Tests	ELOT EN 55022 E5:2010 ELOT EN 55032 E2:2015
EMC and Immunity Tests	ETSI EN 301 489-01 ETSI EN 301 489-17 ELOT EN 61000-6-2 ELOT EN 61000-4-2

Our product shall be marked with the CE conformity marking  **L029**  
490-3

**Date:** 23/3/2017  
**Signed:** Dimitrios Vamvatis, Managing Director  
**Stamp and Signature:**





### Declaration of conformity/Konformitätserklärung

Manufacturer:	Hersteller:	Semitron S.A. 570 22 Sindos	Industrial area of Sindos Thessaloniki Thessaloniki Greece
Type:	Typ:	Taximeter	
Model:	Modell:	P6C	
No. of the EC type examination certificate: Nr. Der EG-Baumusterprüfbescheinigung:		T10204	
Notified Body:	Benannte Stelle:	NMi Certin B.V.	
Serial:	Seriennummer:	_____	
Mechanical environment class: Mechanische Umgebungsklasse:		M3	
Electromagnetic environment class:/ Elektromagnetische Umgebungsklasse:		E3	
Temperature range:	Temperaturbereich:	-10 °C / +70 °C	
In accordance:	Konsonant:	Directive 2014/32/EU	
Thessaloniki, ___ / ___ / ____		The Manufacturer: Der Hersteller:	 <small>SEMITRON S.A. ELECTRONIC CONSTRUCTIONS INDUSTRIAL AREA OF SINDOS - P.O. 570 22 - THESSALONIKI - GREECE TEL: +30 210 71983 740   FAX: +30 210 719 840 WWW.SEMITRON.GR</small>





**ΣΕΜΗΤΡΟΝ Α.Ε. Ηλεκτρονικές Κατασκευές**

**Εργοστάσιο - Κεντρικά Γραφεία:**

Βι. Πε. Σίνδου - Τ.Κ. 57022 Θεσσαλονίκη  
τηλ: +30 2310.796.963 - fax: +30 2310.795.563  
email: [info@semitron.gr](mailto:info@semitron.gr) - <http://www.semitron.gr>

**Παράρτημα:**

Άργους 46 - Κολωνός - Τ.Κ. 10441 - Αθήνα  
τηλ:+30.210.512.04.14 - fax:+30 210.512.07.78